[illegible] — Núm. [illegible] | PORTE PAGADO | Dirección, Redacción y A[illegible] AVENIDA DE MAYO 769 | Buenos Aires, martes 28 de junio de 1921

[illegible]

Telegráficas: EPOCA, Buenos Aires

[illegible] U. T. Administración 7370 Av. [illegible] 7372 Avenida. Sociales 7373 [illegible] Director 7374 Avenida. Redacción 7375 Avenida y 10 interno. Coope[rativa] 2927 Central.

CONGRESO — BIBLIOTECA

La Epoca

PRECIOS DE SUSCRIPCION

CAPITAL

Por mes 2.50 Trimestre 7.50 Semestre 15 Año 30

INTERIOR

Trimestre 7.50 Semestre 15 Año 30

EXTERIOR

1 mes 2.50 3 meses 7.50 6 meses 15 1 año 30

Número del día, 0.05. — Número atrasado (dentro de los 30 días), 0.20. — De fechas anteriores, 0.50.

Servicio telegráfico especial para LA EPOCA

(De la United Press, Agencia Havas y nuestros corresponsales)

La crisis ministerial italiana

Continúa la lucha entre fascistas y socialistas

LA CUESTION IRLANDESA

La crisis de gabinete en Italia

GINEBRA, junio 28 (A. Havas). — M. Viviani, presidente de la comisión de desarme de la Liga de las Naciones, ha convocado a la comisión a una reunión que ha de efectuarse en París el 16 de julio próximo.

La lucha entre fascistas y socialistas

ROMA, junio 28 (U. Press). — Cuando el señor Giolitti anunció la dimisión del gabinete todo el senado se levantó prorrumpiendo en ruidosas exclamaciones. Las demostraciones se interpretaron como significando que Giolitti formaría otro ministerio, pero éste dijo a sus amigos que no aceptaría dicha tarea.

Las consultas comenzarán hoy y el ex primer ministro Nitti manifestó que probablemente sería sugerido al rey el nombre de Bonomi.

BOLOGNA, junio 28 (U. Press). — El ex diputado Quarantini, hizo voluntariamente una manifestación a los fascistas, diciendo que cualquiera que pertenezca a los partidos socialistas o comunista, no es persona de buena fe.

El problema irlandés

LONDRES, junio 28 (A. Havas). — "The Daily Graphic" dice que el gobierno británico, con el fin de probar el espíritu de conciliación de que está animado el presidente de Irlanda, Mr. de Valera, comunicó a este último que suspendiera las ejecuciones en Irlanda mientras durasen las negociaciones de paz.

Se cree que el vicepresidente de los sinnfeinistas, Mr. Griffith's y el profesor Mr. John Mac Neil acompañarán a De Valera, quien consultará a sus partidarios con toda libertad, aun a aquellos que se hallan en prisión.

Reducción de salarios en Inglaterra

LONDRES, junio 28 (U. Press). — Los objetos de la industria de lanas aceptaron una reducción salarios para facilitar el arreglo de las dificultades que atraviesa el país. Esta resolución afecta a 250.000 obreros y asegura la paz por doce meses.

Robo de planos

BERLIN, junio 28 (U. Press). — El soviet ruso está colocando espías en las fábricas industriales alemanas con orden de robar copias de planos, dibujos y maquinarias que han de usarse luego en Rusia. Esto ha podido saberse por medio de un aparato llamado Stahl que estuvo trabajando en una fábrica de máquinas en Munich, donde se sabe faltan más de 10.000 planos y dibujos. Un millar de esas copias fueron encontrados en las habitación de Stahl. El prisionero manifestó a la policía que los agentes rusos le pagaron para que se apoderara de las copias para enviarlas a Moscou.

La alianza anglo-japonesa

LONDRES, junio 28 (U. Press). — De fuentes muy autorizadas y oficiales se sabe que se ha preparado una nota para el Japón, en la que se propone una postergación de la renovación de la alianza por tres meses, mientras se toman decisiones en la conferencia imperial; entiéndese que la discusión sobre el punto japonés se inicia hoy.

La cuestión de Porto Baros

ROMA, junio 28 (Agencia Havas). — "La Epoca" publica una información de Trieste, según la cual las asociaciones de Fiume, al conocer ayer las declaraciones del ministro de Relaciones Exteriores de Italia, conde Sforza, concernientes a Puerto Baros, improvisaron un cortejo que recorrió las principales calles de la ciudad.

En un momento determinado un grupo de "arditti" cruzó el canal de Fiomara, entrando en el delta y ocupando varios puntos estratégicos. Las autoridades militares italianas hicieron guardar por los carabineros el delta y Porto Baros.

Sobre la paz entre Alemania y los Estados Unidos

WASHINGTON, junio 28 (Agencia Havas). — El senador Mr. Lodge, en representación del Senado y Mr. Porter en representación de la Cámara, celebraron una conferencia sobre las resoluciones de paz aprobadas por ambas Cámaras.

En dicha reunión se decidió que la resolución de paz comprendería la cláusula votada por la Cámara, declarando el estado de paz en lugar de la del Senado anulando el estado de guerra, según la propuesta del senador Knox, añadiéndole además las cláusulas de la resolución Knox, preservando los derechos norteamericanos sobre las propiedades alemanas y las ventajas del tratado de paz.

Incendio en un cinematógrafo

SEVILLA, junio 28 (U. Press). — Produjose un gran incendio en un local cinematográfico que se hallaba lleno de gente, produciéndose la consiguiente alarma entre los espectadores que atropelláronse para abandonar el recinto.

El match Dempsey-Carpentier

NUEVA YORK, junio 28. — (United Press). — Battling Nelson vió trabajar a Dempsey con el "punching ball" y cuando el campeón terminó sus tareas su cuerpo estaba completamente cubierto de sudor. Nelson se manifestó entusiasmado y declaró lo siguiente:

"Es el mejor ejemplo del desarrollo humano que jamás haya visto. Creo que nada podrá detener a Dempsey que es un dinamo humano. La claridad y seguridad de Carpentier nada hará contra la rudeza de su adversario. Su vigoroso "punch" es ilimitado y está en condiciones de soportar cualquier castigo. No puedo concebir la derrota de Dempsey y aun cuando su adversario sea un excelente boxeador y un correcto peleador, Dempsey es muy superior."

JERSEY CITY, junio 28. — (United Press). — El gobernador Edwards del estado de New Jersey, cuando se enteró de los esfuerzos de Clinton Howard, secretario de la Oficina Internacional Reformista para tratar de obtener una prohibición legal y detener la lucha Carpentier-Dempsey a efectuarse el 2 de julio próximo, dijo: "Los reformistas están gastando inútilmente su tiempo y puedo decir que la lucha se efectuará y muy de acuerdo con la ley."

ATLANTIC CITY, junio 28. — (U. Press). — Aun cuando Dempsey durmió bien anoche, después del día más atareado que haya tenido en todo su entrenamiento, pareció estar nervioso y fatigado en la mañana de hoy. Esto no preocupa a sus entrenadores, quienes dicen que se halla en perfecta condición y que sólo está ansioso por la pelea.

Carpentier, por otra parte, parece confiado y tranquilo.

NUEVA YORK, junio 28. — (United Press). — Cada uno de los trenes que llegan a esta ciudad está lleno de gente que viene a presenciar la lucha. Los hoteles están atestados y son muchos los que se ven obligados a rechazar clientes por falta de espacio.

Prácticamente todos los antiguos campeones norteamericanos y luchadores han predicho que Dempsey ganará, pero es hecho bien conocido que los peleadores son malos profetas. La calma y confianza del francés y sus métodos secretos están dando lugar a que muchos piensen que posiblemente tiene algún medio para desbaratar todas las predicciones de que Dempsey tendrá una lucha fácil.

NUEVA YORK, junio 28 (A. H.) — Mientras los boxeadores Carpentier y Dempsey han iniciado la última semana de su entrenamiento, nadie, aparte de un reducido círculo de miembros oficiales de los campos de entrenamiento de ambos púgiles, sabe lo que éstos harán hasta finalizar la semana.

Refiriéndose a Carpentier, "The Evening Post" dice: "Misterioso desde el principio, permanecerá misterioso hasta el final, si bien Dempsey es el favorito".

"The Evening Sun" intentando explicar por qué hay relativamente tan pocas apuestas, dice: "Una de las razones es quizá, que el sentimiento público es favorable a Carpentier, a causa de sus victorias durante y después de la guerra, si bien teme que no pueda derrotar al campeón del mundo".

ATLANTIC CITY, junio 28 (U. Press) — Jack Dempsey no se inquieta por los esfuerzos de los reformistas por impedir la lucha con Carpentier el próximo sábado.

Kearns, "manager" de Dempsey, confía absolutamente en que Tex Rickard y la comisión de box de Nueva Jersey podrán evitar cualquier obstáculo legal que haya para la lucha.

Ayer de mañana Dempsey corrió al aire libre, seguido por un automóvil. El campamento estaba cerrado a los visitantes. Hoy y mañana Dempsey hará demostraciones breves en público y con ello terminará oficialmente el entrenamiento.

Los allegados a Dempsey van a Jersey City el jueves o el viernes. En el campamento se tiene confianza en que Dempsey se opondrá en forma aplastadora a su adversario, no obstante su relativamente mala presentación del sábado y domingo pasados.

JERSEY CITY, junio 28 (United Press) — El juez Stevenson declinó actuar con respecto a la petición que fuera hecha para que se otorgara un mandamiento prohibitivo contra la lucha Carpentier-Dempsey.

MANNHASSET, junio 28 (United Press) — George Carpentier intentó ayer entrenarse en forma privada pero algunos periodistas franceses llegados de París y la llegada de otros amigos, dió lugar a que se congregaran numerosos espectadores, que presenciaron demostraciones de lucha de lo más rápido visto, al dominar en tan solo dos "rounds" Carpentier a Paul Sampson. Ambos golpeaban de cerca y con suma rapidez.

Carpentier boxeó también dos "rounds" rapidísimos con Chris y Joe Jeanette.

Los partidarios de Carpentier decían hoy que está planeando y pensando en ciertas ideas que habrán de sorprender el sábado.

Los corresponsales bromeaban ayer mucho, por el hecho de que Carpentier se haya cortado el pelo muy corto, lo que decían era el "sacrificio supremo". El pugilista admitía que le privaba de belleza pero dijo que creía que eso ayudaba en la lucha, contradiciendo así lo del bíblico Sansón.

PARIS, junio 28 (U. Press) — Gastón Vidal manifestó a la United Press que el vencedor en el encuentro de Jersey City será Carpentier.

Fallecimiento

BALTIMORE, junio 28. — (United Press). — A la edad de 70 años ha muerto en ésta Charles Josep Bonaparte, que desempeñara importantes cargos en la administración americana y que durante la presidencia de Roosevelt fuera secretario del departamento de Marina.

En el año 1874 se recibía en leyes, ejerciendo su profesión en Baltimore con todo acierto. En 1904 fué elector presidencial; más tarde "attorney general".

Su fallecimiento ha sido muy sentido.

La solución del conflicto minero

LONDRES, junio 28 — (U. Press). — La conferencia entre los mineros y el gobierno se prolongó por dos horas y media.

El primer ministro Lloyd George insistió en que se volviera inmediatamente al trabajo, después de lo cual los miembros ejecutivos partieron hacia las regiones carboneras para explicar a su gente sobre la propuesta. En las condiciones del arreglo se urge la reanudación de los trabajos inmediatamente y se espera que ha de ser lealmente aceptado.

Lloyd George informará esta tarde en la Cámara de los Comunes al respecto.

Un libro del barón de Schoen

BERLIN, junio 28 (Agencia Havas). — El "Berliner Tageblatt" publica un artículo del señor Teodoro Wolff, quien cita algunos pasajes del libro del ex embajador alemán ante el gobierno de París, barón de Schoen.

Este diplomático declara que el pueblo francés no se preocupaba absolutamente de la guerra en el momento que el gobierno austriaco envió a Belgrano su ultimátum extremadamente violento.

El autor de las memorias combate enérgicamente la manera como la guerra fué declarada.

"El pedido que Alemania me encargó de formular ante el gobierno francés, dice el ex embajador Schoen, a saber: la entrega de Verdún como garantía de su neutralidad, constituía absolutamente una locura.

"Semejante pedido sólo podía hacer imposible todo acuerdo, pero lo más penoso de mi misión fué la obligación en que me ví de hacer declarar la guerra invocando para ello las incursiones de aviadores franceses sobre Nuremberg".

El barón de Schoen reprueba en términos muy enérgicos la violación de la neutralidad de Bélgica, la cual, dice, fué un error estratégico y político.

El rey Alfonso en París

PARIS, junio 28 (U. Press) — El rey Alfonso acompañado por el marqués de Viena y por el embajador español, colocaron una corona en la tumba del soldado desconocido en el Arco de Triunfo. Luego almorzó en la embajada con el príncipe japonés Hirohito y después se dirigió a Versalles en compañía del príncipe y del presidente Millerand para asistir a una exposición que allí se realiza. El presidente comió anoche con el rey Alfonso.

PARIS, junio 28 (Agencia Havas). — Antes de salir de esta capital, el rey Alfonso asistió, con el presidente de la República, M. Millerand, a la inauguración de la exposición de objetos históricos que tuvo lugar en el Palacio de Versalles.

Pedido de los aliados a Grecia

CONSTANTINOPLA, junio 28 (U. Press) — Los aliados pidieron a los griegos demoraran la evacuación de Ismid debido al peligro que amenaza a Constantinopla.

El descanso dominical para los periodistas

MADRID, junio 28 (U. Press) — Vuélvese a discutir en los periódicos la conveniencia de establecer el descanso dominical para la prensa. El director de "La Correspondencia de España" propone que se mantenga la publicidad de los domingos y que los diarios sean redactados por turno de periodistas, ingresando los beneficios a la Asociación de la Prensa.

Llega a París Bekir Sami Bey

PARIS, junio 28 (U. Press) — Bekir Sami Bey, ha llegado procedente de Roma para continuar las negociaciones con Francia en nombre del gobierno de Angora.

Presidente [illegible]ejo de El[illegible]

EL CAIRO, junio 28 (A. Havas) — El bloque nac[illegible] procedió a la elección de pre[illegible] Consejo Municipal.

El general que irá a Norte [illegible]

BRUSELAS, junio 28 (A. Havas) — El general [illegible] realizará un viaje a Estados Unidos, habiendo recibido invitación análoga a las que re[illegible] los mariscales Foch y Dou[illegible].

Ban[illegible]

VIENA, junio 28 (A. Havas). — Los ministros de [illegible] y Méjico asistieron al [illegible] ofrecido al presidente de [illegible] franco-austriaca del tribu[illegible] arbitraje por el presidente [illegible] República.

Robo a mano armada

BARCELONA, junio 28 (A. Havas). — Durante [illegible] del pasado, un grupo de in[illegible] armados de revólvers, penet[illegible] una fábrica de mosaicos, y, [illegible] algunos de ellos dominaban [illegible] obreros, los restantes invadie[illegible] oficinas, apoderándose de 3[illegible] destinadas a pagar los [illegible] de la semana.

Luego los asaltantes huyeron, sin que fuesen molestados en lo más mínimo.

Reunión de la comisión de desarme

GENOVA, junio 28 (U. Press). — El general Badoglio, su ayudante coronel Sicialini, se embarcaron para Nueva York a bordo del "Giuseppe Verdi". En Norte América darán conferencias sobre la situación italiana en la guerra, regresando el 15 de septiembre.

Viaje del general Badoglio a [illegible]

[illegible]

ROMA, junio 28 (U. Press). — [illegible] despachos procedentes de Altsvills [illegible] hacen saber que los socialistas atacaron a una compañía de boy-scouts que regresaba de una marcha. Los fascistas intervinieron y produjose una lucha en que se hicieron disparos; quedando heridos 50, cinco muy seriamente. Dos de los graves son socialistas.

Ofrecimiento del soviet

BERLIN, junio 28 (United Press) — El soviet ha ofrecido al trust sueco de fósforos, un monopolio de fósforos en toda Rusia.

Ceno

HELSINGFORS, junio 28 (United Press) — Las cifras del censo del soviet ascienden a un total de 133 millones.

Incendio en los campos

MADRID, junio 28 (U. Press) — Se reciben noticia de varios incendios producidos en el interior del país, habiéndose perdido grandes cantidades de trigo. Algunos incendios ocasionáronse por chispas eléctricas.

Fenómenos sísmicos en España

PAMPLONA, junio 28 (U. Press) — En el valle de Cisur se sintieron violentas sacudidas sísmicas. Los habitantes huyeron aterrados. Hubo daños.

SUD AMERICA

BRASIL

En memoria de Paulo Barreto. — El ingeniero James Tishman. — Inauguración de la escuela de Veterinaria. — Cotizaciones.

RIO DE JANEIRO, junio 28. — En la cámara Francisco Villadares cantó un himno de gloria a la memoria de Pablo Barreto, aplaudiendo calurosamente la idea de un mausoleo.

El consejo municipal aprobó un voto de pesar por la desaparición del notable publicista brasileño.

El congreso del Estado de Sao Paulo votó igualmente pésames por el fallecimiento de Pablo Barreto decidiendo enviar telegrama de condolencia a su señora madre y al diario "A Patria".

—A bordo del paquete "Andes" pasó el ingeniero argentino James Tishman, ciego y paralítico, a cuyo cargo y dirección están las obras del ferrocarril de Sapucahy a Fallon. Manifestó que trae autorización para agradecer nuevamente al presidente de la república, doctor Pessoa, las manifestaciones entusiastas de cordialidad recibidas por los soberanos belgas del pueblo y del gobierno brasileños.

—Con la presencia del presidente de la Nación y del ministro de Guerra y altas autoridades militares fué inaugurada la Escuela de Veterinaria del ejército.

—La yerba mate se cotiza a 1860 y 1900 reis el kilo; la harina de trigo a 47.200, 45.700 y 44.700 reis; el tasajo de Río Grande a 1900; el de Matto Grosso a 1900 y el Minas Geraes a 1900 reis el kilo.

Raid aéreo Río de Janeiro-Santos-Río de Janeiro — Invitación al profesor Sa Vianna — Aniversario de la muerte de Floriano Peixoto — La lucha presidencial — Accidente de volación — Voto de pesar por el deceso de Paulo Barreto

RIO DE JANEIRO, Junio 28. (Americana) — Dentro de tres días tendrá lugar la partida de tres hidroplanos que intentarán el raid aéreo Río de Janeiro-Santos, Santos Río de Janeiro.

La escuadrilla estará comandada por el piloto Raúl Bandeiras y serán de la partida éste y los conocidos aviadores Paulo Bandeira y Belisario Noura, quienes piensan efectuar cada una de las dos etapas en cuatro horas.

Todos los preparativos están hechos, encontrándose los aparatos en muy buen estado. El raid ha despertado verdadero interés.

—El gobierno peruano ha dirigido una invitación al profesor Sa Vianna, miembro del cuerpo de profesores de la universidad de Río, para ser huésped oficial del Perú durante la celebración de las fiestas del centenario.

Es muy probable que el doctor Sa Vianna organice en Lima un curso de derecho internacional que versará sobre asuntos que interesan únicamente a Sud América.

—Se preparan para mañana diversos homenajes conmemorando el aniversario de la muerte del mariscal Floriano Peixoto.

Con tal motivo se colocará la piedra fundamental de su monumento, a levantarse en la Plaza Argentina.

—El congreso de Bahía aprobó una moción de aplauso por el lanzamiento de la candidatura presidencial del doctor Nilo Pecanha y de la vicepresidencia del doctor J. J. Seabra en oposición a la de los doctores Arturo Bernardes y Urbano dos Santos.

El doctor Seabra respondiendo a los organizadores de esa fórmula, al mismo tiempo que acepta su candidatura lamenta el fracaso del llamado hecho a la otra fracción política para hallar candidaturas conciliadoras.

Agrega que confía en el triunfo, porque se defiende una causa justa que es la de la gran mayoría de la nación.

—El aviador norteamericano Hoover evolucionando en Santos acompañado de pasajeros sufrió un "capotage" del aparato que se destrozó totalmente. El piloto resultó ileso y los acompañantes ligeramente heridos.

—El Congreso de Sao Paulo aprobó un voto de pesar por la muerte de Paulo Barreto, disponiendo telegrafiar a su señora madre y al diario "A Patria", que el extinto dirigía, expresando la condolencia que la muerte del prestigioso periodista ha causado en el seno del congreso paulista.

URUGUAY

Los astilleros Mihanovich — Mandato de la comisión de transportes marítimos — Visita de los estudiantes argentinos — Agasajos de que son objeto—

MONTEVIDEO, junio 28. — Anúnciase para el primero de julio la apertura de los astilleros de Mianovich del Salto. Se empleará un crecido número de obreros en los trabajos de reparación de varios barcos de la compañía.

—El diputado Buero presentó a las cámaras el proyecto prorrogando el mandato de la comisión de transportes marítimos nacionales, ley de julio de 1920, para que el Estado continúe en posesión de los ex barcos alemanes.

—La delegación argentina de estudiantes de arquitectura continuó ayer el programa de visitas. Durante su permanencia en ésta visitaron la facultad de arquitectura donde fueron recibidos por el decano y los profesores deteniéndose largo rato en el salón Carre.

Luego dirigiéronse al palacio legislativo en construcción recorriendo sus diversas dependencias teniendo palabras elogiosas para los materiales nacionales que allí se emplean.

Por la tarde fueron a la Teja recorriendo los barrios obreros recientemente construídos, teniendo grata impresión de dichas viviendas.

La delegación salió esta mañana a Santa Lucía regresando esta tarde.

Información local de última hora

Industria obrajera en Santiago del Estero

El ministro de Obras Públicas contesta un telegrama de varios contratistas, que denuncian la próxima elevación de tarifas ferroviarias

Puente del F. C. Central Argentino

[illegible] resolución adoptada por la em[illegible] competencia, para aplicar las [illegible] kilometraje, lo cual motivará un aumento considerable, ha producido alarma entre los obrajeros de la zona de Santiago del Estero, quienes, en su mayor parte, han elevado una presentación al ministerio de obras Públicas.

En efecto, el doctor Torello, recibió hoy un despacho telegráfico concebido en los siguientes términos:

Acabamos de saber casualmente que el ferrocarril Central Córdoba tiene el propósito de aumentar desde el 1o. de julio próximo, a 5 pesos la tonelada de leña y a 8 la de carbón, aprovechando la circunstancia de hallarse interrumpida la línea del ferrocarril Central Argentino y no tener competidor lo que implica una odiosa extorsión que traerá como consecuencia la ruina de la industria obrajera de esta zona, cuya vida hoy es precaria dados los precios a que se cotizan los combustibles y que no cubren el costo de la producción, dado que nuestros bosques más próximos se encuentran a doce o veinte leguas de distancia.

Protestamos ante V. E. y le rogamos quiera tomar medidas tendientes a evitar la ruina que implicaría para nuestros obrajes el aumento antedicho.

Aprovechamos esta oportunidad para rogar a V. E. quiera apremiar el ferrocarril Central Argentino, a fin de que active los trabajos del puente, que se ejecutan con inexplicable lentitud, y cuya pronta terminación sería la solución de aquella situación.

Este despacho lo subscriben los señores: Otto Wulff, José Balestrini, Cesario Viera, Antonio Piñero, Miguel Y. Domínguez, Humberto Jouse y Cía., Federico Zernik, Enrique Domínguez, Eusebio Lissi, Luis A. Lugones, Julio Domínguez, Carlos Lissi, Alfonso Montenegro, Manuel Taboada, Rafael Luchi, Manuel Casajenas, Oreste Matteoli, H. Jouse, Lissi Hnos., Festa y Regente, Ramón G. Martínez, José Barrera, Leonidas Taboada, Avila y Possi, Antonio Meroi y Cía., Domingo Abatedaga, Máximo Alberto, Carlos M. Olivera, Carlos Vella y Eugenio Brizuela.

Inmediatamente de tomar conocimiento del precedente telegrama, el doctor Torello, dirigió otro a los obrajeros de Santiago, expresándoles que en el día se dirigía a la Dirección General de Ferrocarriles ordenándole envíe al ministerio los antecedentes que existan respecto a la denuncia que formulan, a fin de que se puedan adoptar las medidas que procedan en resguardo de los intereses generales que ella pudiera afectar y en orden a las disposiciones pertinentes de la ley General de Ferrocarriles.

Con respecto a las obras del puente del Ferro Carril Argentino en cuya reconstrucción se interesó el Dr. Torello, éste les significa, que el ministerio recavará de esa empresa mayor actividad en los trabajos para asegurar así la regularidad del tráfico.

Los puentes del Chubut

Pedido de la municipalidad de Trelew al ministro de Obras Públicas

El presidente de la Municipalidad de Trelew, señor J. H. Jones, ha enviado un telegrama al ministro de Obras Públicas, doctor Torello, solicitando la construcción del puente Fontana, de imprescindible necesidad para restablecer el tránsito entre Colonia y la estación ferocarrilera de mayor importancia, que ha de ser considerable durante la próxima cosecha.

Expresa el intendente de Trelew que la municipalidad se compromete a transportar por su cuenta los materiales respectivos desde Rawson al sitio en que debe levantarse el puente.

El doctor Torello contestó hoy mismo la comunicación a que nos referimos, acerca de la cual pidió antecedentes a la Dirección General de Puentes y Caminos para dictar la resolución que proceda.

EL MINISTRO DEL INTERIOR

Continúa indispuesto el ministro del Interior, quien por esa causa no concurre a la Casa de Gobierno, atendiendo en su domicilio el despacho de los asuntos de su cartera.

El subsecretario, señor Espeche, que se halla también enfermo, co[illegible]

Camino a Bolivia y Chile por la Quebrada del Toro

La Dirección General de Puentes y Caminos ha sido autorizada por el Poder Ejecutivo para llevar a cabo los estudios previos tendientes a proyectar un camino carretero a las vecinas repúblicas de Bolivia y Chile, por la Quebrada del Toro (provincia de Salta).

Según nuestros informes, se tratará de aprovechar la realización de la iniciativa algunas extensiones de camino natural, lo que a la par que evitará mayores gastos, redundará en beneficio de la solidez de dicha vía internacional, cuya importancia nos parece obvio encarecer.

El Ministerio de Obras Públicas aprobó, además, la planilla de inversión elevada por la Dirección de Puentes y Caminos, con motivo de los estudios que deben realizar sus técnicos.

Gobernadores del Chubut y Neuquén

Por el Ministerio del Interior se ha concedido autorización a los gobernadores del Chubut y Neuquén, señores Franzoni y Denis, para venir a esta Capital.

Penitenciaría Nacional

Distribución de trajes a los hijos de los penados

Con el sobrante de los paños destinados para vestido de los presos de la Penitenciaría Nacional, se han confeccionado en los talleres del citado establecimiento varios trajecitos para niños de corta edad, los que serán distribuídos el 8 de julio próximo a los hijos de los penados.

Importación de cereales

Elaboración y ventilación de arroz

La oficina sanitaria de importación de plantas y semillas, del Ministerio de Agricultura, ha procedido a la elaboración y ventilación de varias partidas de arroz, procedente del Brasil, España y Estados Unidos de Norte América, de acuerdo con el siguiente detalle:

Elaboración — Como una operación equivalente a la desinfección, fueron elaborados procedentes de Barsil 64.329 kls. de arroz sin cáscaras, arrojando un producto limpio de 63.965 kls. residuos incinerados 1.324 kls.

Ventilación — Como una operación equivalente a la desinfección, fueron ventilados procedentes de España, 40.121 kls. de arroz sin cáscaras, arrojando un producto limpio de 27.594 kls. residuos incinerados 3.527 kls., de Estados Unidos de N. A., 148.419 kls. de arroz sin cáscaras, arrojando un producto limpio de 134.873 kls. residuos incinerados, 2.546 kls. de Brasil, 210.126 kls. de arroz sin cáscaras, arrojando un producto limpio de 208.126 kls. residuos incinerados 2.998 kls. de Estados Unidos de N. A., 740.637 kls. de Malta, arrojando un producto limpio de 701.880 kls., residuos incinerados, 2.757 kls.

2a. EDICION

EL PRESIDENTE

El primer magistrado tampoco concurrió hoy a su despacho de la Casa de Gobierno.

En su domicilio particular despachó diversos expedientes y órdenes de pago que le presentó su secretario y después recibió a algunos de sus ministros, con los que estudió distintos asuntos de importancia.

Sociedad de Fitopatología en Wáshington

Delegado argentino a una conferencia técnica

La Sociedad de Fitopatología de Wáshington invitó al Ministerio de Agricultura a hacerse representar por un delegado técnico especial, en la conferencia que la misma ha organizado, con el propósito de cambiar ideas, y, si es posible, aconsejar procedimientos generales para la defensa y prevención contra las plagas que atacan a las industrias agropecuarias.

En atención al interés que los asuntos a tratarse en dicha conferencia tienen para nuestro país, el Ministerio de Agricultura ha resuelto aceptar la invitación y designar representante ante la misma al ingeniero agrónomo señor Carlos Vallejo, que actualmente se encuentra en Norte América, desempeñando allí una misión de estudio que le confió el citado ministerio.

Interrupción del tráfico entre Chile y la Argentina

A raíz de un fuerte temporal de nieve caído anoche en la cordillera de los Andes, ha quedado interrumpido nuevamente, el tráfico entre Chile y la Argentina.

Según se nos informa al cerrar esta edición, la nevada ha continuado durante todo el día de hoy.

DESDE LA PLATA

El jefe de investigaciones

LA PLATA, junio 28. — Hace varios días guarda cama, víctima de la gripe, el jefe de Investigaciones, señor Adolfo J. Frigerio.

A pesar de su dolencia, sigue dirigiendo personalmente la División de Investigaciones, dando las órdenes a sus empleados por intermedio del 2o jefe, señor Ower, quien abandonó el lecho hallándose también enfermo, para secundar al señor Frigerio en su esfuerzo.

[illegible] ministerio de Hacienda fué nombrado jefe de la oficina de asuntos legales de la Dirección de Rentas, el señor Florentino Barrera, prestigioso vecino de esta ciudad y distinguido miembro de la Unión Cívica Radical.

El señor Barrera desempeñó, durante la intervención del señor Cantilo, la secretaría del Montepío Civil, con singular acierto.

El Intendente Municipal

El Intendente Municipal, señor Cantilo no concurrió hoy a su despacho de la Intendencia.

En su domicilio particular se ocupó de la firma de expedientes administrativos.

Con el secretario de Hacienda doctor Pintos, mantuvo una conferencia sobre asuntos de esa secretaría.

Fondos para Ferrocarriles del Estado

El ministro de Hacienda ha dispuesto que se entregue a la administración de los ferrocarriles del Estado la suma de 1.300.000 pesos por cuenta de las cantidades que le asigna el presupuesto en vigencia con destino a los gastos de conservación y construcción de líneas.

Abaratamiento de la vida

Venta de artículos a precios reducidos

En el día de mañana, se expenderán en los mercados y ferias que se detallan, los siguientes artículos a precios reducidos:

Carne — Mercados Alvear, Cané y Lima y Constitución, ferias Plaza Independencia, Iriarte y Vieytes, Galdós y Brown, E. Ríos y Caseros, Córdoba y Callao, Ecuador y Mansilla, Las Heras y Pueyrredón, Charcas y C. Díaz, Córdoba y Gazcón, San Juan y Costro y C. Barros y Quito. Precios: lomo pesos 1.05 el kilo, bifes 0.65, carnasa 0.60, falda 0.60(asado 0.55, falda 0.55, cuadril 0.55, auja 0.40, pecho 0.30 huesos 0.30.

Pan — Mercados Cané, Alvear, Lima y Constitución, Belgrano, Urquiza, Bunge, Crespo, Las Heras, Casares, Pringles, Seeber, Falcón, C. Barros y Quito, Of. de Consignaciones.

Kerosene al precio de 0.22 el litro en la feria de Iriarte y Vieytes y por la tarde en el Depósito Labarden.

Carbón, avena, garbanzos, grasa de cerdo, yerba mate, té, café, jabón, zapallos, quesos, papas, naranjas, mandarinas, dulces, aves, huevos, etc.

Plaza Independencia, E. Ríos, Caseros, Martín García y Bolívar, Galdós y Brown, Iriarte y Vieytes, Entre Ríos y Caseros, C. Barros y Quito, San Juan y Castro, Brasil y Alberti, Av. La Plata y Chiclana, Lautaro y Directorio, Rivadavia y Corro, Condarco y Terrada, Merlo y Lafuente, Mendoza y Triunvirato, Santa Fe y Bullrich, Acoyte y Figueroa, Cuenca y San Roque, Córdoba y Callao, Ecuador y Mansilla, Las Heras y Pueyrredón, Charcas y C. Díaz, Córdoba y Gazcón.

GUERRA Y MARINA

CRUCERO "BUENOS AIRES"

Visita ministerial

El contraalmirante Zurueta, acompañado por el director de material, contraalmirante González Fernández y el ingeniero Bianchi, ha hecho hoy una visita al crucero "Buenos Aires", fondeado en este puerto.

La nave se halla a punto de entrar en el dique seco de la dársena Norte, en el cual se le realizarán importantes reparaciones.

En los trabajos intervendrán numerosos obreros.

EL GENERAL RIVEIRO DA COSTA

El general brasileño señor Riveiro da Costa, actualmente entre nosotros, concurrió esta tarde al Ministerio de Guerra, conferenciando con el secretario general del mismo, coronel Alfonso.

La entrevista resultó en extremo cordial.

EL DOCTOR MORENO

Sigue enfermo el titular de la cartera de Guerra, por cuyo motivo no concurrió hoy tampoco a su despacho.

ESCUADRA DE MAR

El contraalmirante Julián Irízar se hizo hoy cargo de la jefatura de la primera división de la escuadra de mar.

Esta iniciará de un momento a otro los ejercicios anuales.

HABERES DE GUERRA

A la Intendencia de Guerra le fueron entregados hoy por el Ministerio de Hacienda 504.912 $ m|n, importe de los haberes de mayo del personal que presta servicios en las siguientes dependencias de la misma:

Rigimientos 1.o, 2.o, 4.o, 7.o, 8.o, 14.o y 19 de infantería; 1.o de obuses; 5.o, 8.o y 10 de caballería; 1.o y 10 de artillería montada; 1.a división del ejército, pasiva, escuela de tiro y aviación, compañía de administración, usina de Campo de Mayo y Escuela de Suboficiales.

REGIMIENTO 3 DE ARTILLERIA

Se ha nombrado ayudante mecánico en el regimiento 3 de artillería montada al profesional Juan L. Codoy.

ESTADO MAYOR

Ha pasado a prestar servicio al estado mayor del ejército el coronel Arturo Poisson.

LICENCIAS

Se ha concedido un mes de licencia para que se trasladen al Brasil y Paraguay, respectivamente, al coronel Eduardo Filgueira y teniente coronel José Romero, ambos retirados.

DISPONIBILIDAD

El teniente 1.o Celestino P. Ortiz ha pasado a revistar en la disponibilidad por el término de tres meses.

CIRCULO MILITAR

El viernes 1o. de julio, a las 18 horas, tendrá lugar en los salones de esta institución la asamblea ordinaria donde se dará lectura de la memoria anual, y tomarán posesión de sus cargos los nuevos miembros electos para integrar la comisión directiva.

Dirección de Tierras y Colonias

Diversas informaciones

Por el Departamento de Agricultura se han dictado las siguientes resoluciones:

—No aprobando por ahora el permiso para explotación de leña [illegible] del Chaco.

—Autorizando a la Dirección General de Agricultura y Defensa Agrícola a permitir la extracción de leña con destino a la provisión del pueblo Esquel.

—Declarando caídos en comiso los productos elaborados en la concesión del lote No. 21, Sección IV, fracción del Territorio del Chaco, y disponiendo que la Dirección General de Agricultura y Defensa Agrícola proceda al remate público de los mismos.

—Disponiendo que la Dirección General de Agricultura y Defensa Agrícola licite los pedidos que se refieren a permisos para extraer leña caída en el lote No. 16 de la Zona A del Territorio del Chaco.

—Levantando el embargo efectuado por las comisiones inspectoras de tierras en contra de dos José Fernández Martín, en virtud de que este efectuó los cortes de árboles en las calles del pueblo Sáenz Peña con autorización de la gobernación.

—Exigiendo de los señores Víctor y Juan Puigbó el pago de los aforos por maderas extraídas en la legua C. del lote núm. 25, sección A, del territorio del Chaco.

—Autorizando al ministerio de Guerra para cortar y extraer de los lotes 24 y 42 del territorio de Formosa, la cantidad de madera que le fuere necesaria para los servicios a su cargo.

—Regularizando la situación de los pobladores de la Colonia La Genovesa y autorizando a la Dirección General de Tierras a que extienda los títulos de propiedad a aquellos concesionarios que han cumplido con las obligaciones contraídas; acordándose igualmente plazo de seis meses a otros para que llenen los requisitos que en la resolución respectiva se establece.

Sesión del Senado

Asuntos entrados y proyectos de ley

Homenaje al General Mitre

La Cámara se constituye luego en tribunal

Momentos después de las 17 el señor Villanueva declara abierta la sesión pública en esta Cámara con asistencia de los señores Aybar Augier, Saguier, Larlhis, Luna, Gallo, Melo, Torino, Albarracín, Roca, Esteves, García, González, Iturbe, Linares y Zabala.

Asuntos entrados.—

Aprobada sin observaciones el acta de la sesión anterior se da cuenta por secretaría de los siguientes asuntos entrados.

El Senado del Brasil envía un telegrama adhiriéndose al homenaje tributado al General Mitre con motivo del primer centenario de su natalicio.

Sr. Presidente (Villanueva). — Como es de práctica, se contestará agradeciendo en nombre del H. Senado. (Al Archivo).

—La Cámara de Diputados remite en segunda revisión los proyectos sobre reglamentación de los alquileres. (A la Comisión de Código).

—La Cámara de Diputados envía en revisión el proyecto de ley sobre homenaje al General Mitre.

Sr. Presidente (Villanueva) — Si no se hace moción de tratárselo sobre tablas será pasado a estudio de la comisión respectiva.

Sr. Roca — Hago moción en el sentido de que sea tratado sobre tablas.

—Apoyada.

Se vota esta moción y se la aprueba sin observaciones.

Sr. presidente (Villanueva)—Será considerado una vez que se termine de darse cuenta de los asuntos entrados.

—La Cámara de Diputados comunica haber designado una comisión de su seno compuesta de tres miembros para que la represente en los actos que se celebrarán en Lima en conmemoración del centenario de la independencia del Perú.

—El senador González presenta un proyecto de ley por el cual se autoriza al P. E. a entregar hasta la suma de cien mil pesos a la Junta de Historia y Numismática.

—A moción del señor Roca se resuelve considerar sobre tablas este proyecto conjuntamente con el pasado en revisión por la otra Cámara sobre homenaje a Mitre.

Diversas solicitudes—

—Alumnos del 6o. año de la Escuela Industrial de la Nación solicitan un subsidio de 3.000 pesos para efectuar una excursión al interior de la República. (Peticiones).

—La Sociedad de Beneficencia de Metán (Salta) solicita se amplie a 10.000 $ la partida que el presupuesto asigna a dicha sociedad. (Peticiones).

—Antonio S. Tonelli reproduce su solicitud para construir y explotar un balneario sobre la costa del río de la Plata, en la prolongación del eje de la Avenida Sarmiento, en el paseo público de Palermo. (Obras públicas).

—Pompeo P. Bellotti, ferroviario jubilado, solicita permiso para ausentarse del país. (Negocios constitucionales).

—El vicegobernador de la provincia de Córdoba, D. Jerónimo del Barco, solicita permiso para aceptar una condecoración. (Negocios constitucionales).

—La biblioteca "Patricias Argentinas de Lobos" solicita un subsidio. (Peticiones).

—Don Ramón Silva solicita aumento de pensión policial. (Peticiones).

—La comisión pro creación de un colegio nacional en Morón (Buenos Aires) y 500 firmas de vecinos de dicha localidad, solicitan la creación de un Colegio Nacional. (Presupuesto).

—La señora Cirila L. de Peredo solicita equiparación de su pensión militar. (Guerra).

—La señora Florentina Ma[illegible] solicita jubilación [illegible] como maestra con 25 años de servicio. (Peticiones).

—Don Luis Ignacio Marchi, ferroviario jubilado, solicita permiso para ausentarse del país. (Negocios constitucionales).

—El instituto "Achával Rodríguez" solicita de fondos de secretaría del H. Senado la suma de 500 pesos para la fundición de una placa. (Peticiones).

—Antonio Marzarolo, Ramón González y José Quintella de Vila, ferroviarios jubilados, solicitan permiso para ausentarse del país. (Negocios constitucionales).

—El señor F. Benito de Surra solicita ser reconocido como expedicionario al Desierto. (Guerra).

—El doctor Fenelón Matorras, solicita venia para demandar a la Nación. (Negocios constitucionales).

—El señor Luis M. Corona solicita fondos para publicar las obras de Martín Coronado. (Peticiones).

Solicitan pensión militar—

Carmen Calivari de Jaime, María Laurentina Duarte, Silvia S. Mirasol de Fari, Rosario Graneros de Guerrero, Luisa Navarro de Córdoba, Felisa Resta, María Ester Coté, Julia C. Basso. (Guerra).

Solicitan pensión civil—

Aurora Cobo de Aguiar, María Luisa S. de Bergara, María Isolina Brittain, Ana B. de Frías, Cleonades M. de Morteo. (Peticiones).

Comunicaciones oficiales—

El gobernador de Jujuy transcribe un telegrama enviado a su gobierno por los propietarios de minas de La Quiaca solicitando la aprobación del proyecto del H. Senado sobre la ley de alquileres, y el mantenimiento de las tarifas de aduana, para los productos del plomo y sus derivados, empleados en las construcciones. (A sus antecedentes).

Régimen contractual agrícola—

Colonos de Laboulage, C. Bogado, Achiras, Bernard, General Roca, Sastre, Carrilobo, Maggiolo, San Marcos, Arroyo Seco, Camilo Aldao, Rosario, Río Cuarto, Las Perdices, Pelicurá, General Lavalle, M. Acuña, Mackenna, Los Quirquinchos, La Cautiva, Corral de Bustos, M. Maíz, Ucacha, Acacia, Colonia Elena y Almafuerte, se dirigen telegráficamente al Senado, solicitando el pronto y favorable despacho del proyecto de ley sobre régimen contractual agrícola aprobado y enviado en revisión por la Cámara de Diputados.

La petición elevada por la Federación Agraria Argentina de Rosario de Santa Fe, dice así:

Al Honorable Senado Nacional.

"Para resistir a los atractivos de la ciudades para amar la vida del campo con todo el cariño, para prodigar a la tierra nuestro esfuerzo, es humano que tengamos una recompensa.

"No pedimos sin embargo nada que signifique un regalo. Pedimos que se nos señalen deberes, pero que se nos reconozca derechos elementales inconfundibles para no ser víctimas como hasta ahora de los audaces y astutos que, favorecidos por el vacío de la legislación agraria, pululan y medran a expensas de nosotros y de la nación.

"Por fortuna en los tiempos históricos en que vivimos a nuestro país le sobran tierras para satisfacer a los hombres de trabajo siempre que los que deben velar por sus destinos, tuviesen la verdadera conciencia de su deber.

"Señores senadores: de vosotros depende que se un poco de tranquilidad en los campos. Sancionad la ley agraria. —Firmado, Esteban Piacenza, preside, Guillermo Castellarín, secretario".

(A la comisión de Agricultura).

Vigilancia en territorios—

Comerciantes, industriales, ganaderos y pobladores de la Colonia 16 de Octubre (Chubut) solicitan la sanción del proyecto de ley del Poder Ejecutivo sobre creación de una división de caballería en ese territorio. (Presupuesto).

Homenaje a Mitre—

Enseguida se entra a considerar sobre tablas el proyecto enviado en revisión por la Cámara de Diputados por el que se declara fiesta nacional el 25 de Junio se acuerda a la Junta Ejecutiva del Centenario de Mitre la cantidad de 50.000 pesos como contribución de los poderes públicos a la creación de la Institución Mitre.

Sin observaciones, este proyecto se aprueba en general y particular quedando por lo tanto sancionada definitivamente la ley no. 11.236.

[illegible] y sin que nadie hiciera uso de la palabra se aprueba sin modificaciones el proyecto presentado por el señor González a que hacemos referencia más arriba.

Sesión de tribunal—

Acto seguido se levanta la sesión pública constituyéndose el Senado en sesión en tribual para proseguir con los juicios políticos iniciados contra los jueces doctores Rafael de Allende y Ramón Costa.

Aprobada el acta de la sesión anterior se da cuenta de los asuntos entrados.

El juez Allende comunica haber presentado su defensa por escrito y solicita que se le permita a sus defensores exponerla a viva voz.

El señor Costa solicita se le tenga por parte.

Después de un cambio de ideas a moción del señor Saguier, se autorizó en la presidencia para designar una comisión relatora, la que escuchará la exposición de la defensa, fijándose la sesión del jueves de la semana próxima, a fin de que el doctor Allende la replique.

No se pudo tomar en consideración la nota presentada por el doctor Costa, porque el señor Linares se excusó de tomar parte en este asunto y retirándose el recinto la cámara quedaba sin quórum.

En seguida se levantó la sesión en tribunal pasándose a sesión secreta para dar entrada a varios pliegos del P. E.

Los ediles uruguayos visitaron mañana la Penitenciaría Nacional

Los ediles en la penitenciaría nacional

El presidente de la comisión municipal de Montevideo, señor Guillermo Otero, juntamente con el vicepresidente de la misma señor Enrique Rodríguez Castro y el secretario señor Plácido Abal, nuestros huéspedes, visitaron esta mañana la Penitenciaría Nacional, acompañados por el fiscal de crimen doctor Luis A. Costa, y los concejales Spinetto, Santoro, Ventre, Bidegain y Giovine.

Al llegar al establecimiento fueron recibidos por el teniente coronel Menéndez, director de la Penitenciaría Nacional, y el secretario señor Carlos Tudera, siendo presentados por el doctor Luis A. Costa.

El teniente coronel Menéndez los acogió calurosamente, improvisando elocuentes frases en las que recordó los íntimos vínculos de amistad que nos unen con la República del Uruguay, así como la brillante actuación histórica del general Artigas y Fructuoso Rivero.

Los distinguidos visitantes pasaron luego a la dirección del establecimiento, donde tuvieron oportunidad de admirar [illegible] trabajos artísticos de [illegible] residiarios.

Entre [illegible] escritorios trabajos, llamó la atención de los concejales uruguayos [illegible] magnífico retrato del Presidente de la República, doctor Hipólito Yrigoyen, que mide 3.20 metros de por 1.65 de ancho, hecho a pura lápiz por el detenido Juan [illegible] Proietto, quien invirtió 120 [illegible] en su ejecución, siendo dirigido [illegible] detalle por detalle por el teniente coronel Menéndez.

Momentos después los concejales iniciaban su [illegible] a través de las diversas dependencias de la Penitenciaría.

Al visitar obras de la iglesia en construcción admiraron los artísticos decorados del ex preso Ernesto Castro, quien perfeccionó su afición al arte pictórico en sus días de reclusión.

Estuvieron luego en los talleres, aulas de clase, jardines, sala de actos, cocina, comedor y pabellones, admirando en todas esas dependencias la higiene, orden y disciplina que reina en la casa.

Conversaron también con algunos detenidos, quienes contestaban las preguntas que les hacían, con mucha atención y respeto.

Una de las numerosas obras que se llevan a efecto en el establecimiento, por los mismos penados, que merecieron mayores elogios de los distinguidos huéspedes, fué el camino de circunvalación construído con todo arte, que rodea la amplia extensión de la Penitenciaría Nacional, para dar acceso a los automóviles y carros que desfilan diariamente en el interior de la casa.

Ante la grata impresión recibida en su visita, los ediles uruguayos felicitaron efusivamente al director del establecimiento, teniente coronel Menéndez, elogiando su constante consagración a la complicada tarea confiada a su cargo.

Este funcionario declinó con toda modestia las conceptuosas frases que les dirigieran, declarando que entendía que su misión estaba encaminada a engrandecer la patria, no su persona.

Arte, Teatros y Cinematografía

Algo sobre nuestro teatro

En el número correspondiente al 1o. de junio actual, del diario madrileño "El Sol", encontramos el artículo que va en seguida y que firma Ramiro de Maetzu. Es muy interesante. Hélo aquí:

"El otro día leí un artículo, que supongo sería del señor Francos Rodríguez, aunque no le ví la firma, en el que se mostraba con guarismos que los autores argentinos han recaudado en 1920, por derechos de representación, más de la mitad de lo que en igual fecha recaudaron los autores españoles, de lo cual hay que alegrarse, sobre todo si se tiene en cuenta que se trata de un teatro novel, por lo que no habrá de extrañarnos que dentro de veinte años produzca más dinero a sus autores que el teatro español a los suyos.

De lo que "no" hay que alegrarse es de lo que llama el señor Franco Rodríguez "eclipse de la dramaturgia española en la República Argentina". Este eclipse—parcial, naturalmente—se deberá, en parte, a razones que esperamos nos explique el señor Francos Rodríguez. Muchas de ellas consistirán, sin duda, en que siempre hemos sido descuidados los españoles respecto de nuestros intereses en América. Los artículos míos, por ejemplo, tienen la costumbre de ser reproducidos por una veintena de periódicos hispano-americanos. Yo no me quejo de ello, porque no creo que se me perjudique. A quien se perjudica es a las empresas que me los han pagado.

Pero debe de influir en ello otra razón, además del descuido administrativo. Murió Galdós; Benavente ha dejado de escribir, y no se les halla sucesores. Se estrena bastante, sin embargo. La otra noche oía aplaudir la primera representación de un sainete en tres actos—un sainete en tres actos es siempre demasiado largo,—que no me habría parecido mal de haberse estrenado en un teatro suburbano, pero me hacía ruborizarme al verlo en un gran teatro. Se trataba de una obra de color local, con todos los dichos de la hora, escrita por gente de la localidad, para reída por sus coterráneos.

Y ello nos debiera abrir los ojos, porque el color local no es siempre género de exportación. Si un lector dice de este artículo que le deja "impermeable", cosa muy verosimil, se le reirá la gracia hasta en las Ventas; pero dudo que produzca el menor efecto en la calle Florida, de Buenos Aires. Las cosas locales no son de exportación, sino cuando se las mira "bajo la especie de la humanidad". Cada pueblo se divierte con sus propias chabacanerías; pero frunce las cejas ante las ajenas.

Y, sin embargo, nada me parece más seguro que la próxima resurrección de un gran teatro de arte en todo el mundo. Será un teatro de intención opuesta al que ha prevalecido en estas décadas. Sus protagonistas no serán ya, como en el teatro romántico, individuos que alcen su voluntad contra el sentir del pueblo, sino, al revés, constructores de pueblos, zurcidores de sociedades, unificadores de voluntades. Estamos ya hartos de dispersión y de capricho. Somos los hijos y los nietos de gentes que hicieron lo que les dió la gana. Ahora sentimos la necesidad de que surja del coro una voluntad superior a la voluntad individual... Pero aquí, en España, y por el momento, al menos, es todavía el coro el que rebaja el nivel de la producción teatral, al punto de que ya no la quieren en América".

Hasta aquí, el artículo del citado escritor hispano. Nosotros sólo podríamos agregar que nos parece demasiado optimista a nuestro respecto.

Unión Argentina de Actores

Esta novel institución fundada a raíz de la separación de actores de la primitiva Sociedad, nos comunica que hasta hoy están inscriptos en sus listas 195 personas.

"El amor de Scherezade"

Se ha leído hoy a la compañía de Angelina Pagano la última producción del Dr. Arturo Capdevila "El amor de Scherezade" que será el primer estreno de esa compañía.

Tratándose de la segunda obra de este inspirado portalira no dudamos que si no supere, iguale al éxito que obtuvo con "La Sulamita", en el Florida.

Estreno que se aproxima

En el Politeama, donde se ha venido representando con buena fortuna la comedia de A. Novión "El gringo Baratieri", se festejará dentro de poco, el cincuentenario de representaciones de la misma.

Coincidirá las "cincuenta" de "El gringo", con su descenso del cartel. Y para sustituirlo se viene ensayando activamente "Don Jaime el conquistador", comedia de M. Romero y R. Parra, que se ha de estrenar el martes próximo.

CRONICA SOCIAL

Muy mejorada la señorita María Zulema Márquez Fenández, después de la intervención quirúrgica a que fué sometida.

* * *

En vías de un completo restablecimiento la señorita María Lucía Márquez Fernández.

* * *

Restablecido el doctor Juan J. Britos.

* * *

Mañana a las 9.30 horas se celebrarán misas en la capilla de las Esclavas del Corazón de Jesús, en sufragio del señor Adolfo González Chaves.

* * *

El señor Amadeo E. Montenso y señora Albertina Caidalda haran oficiar una misa en la iglesia de San Miguel el 2 del próximo mes con motivo de festejar ese día sus bodas de plata matrimoniales.

Por la tarde recibirán el saludo de sus amistades.

* * *

Tiene lugar esta noche la comida ofrecida al doctor Fidel Albertani, por un núcleo de amigos festejando la terminación de sus estudios universitarios.

* * *

La señorita Enriqueta M. Soler ha formalizado su compromiso matrimonial con el doctor Pedro A. Zerillo.

* * *

A beneficio de las obras del Santuario del Corazón de María tendrá lugar el próximo domingo en el salón de actos del colegio San José una fiesta artística muy interesante, organizada por una comisión de señoras.

Las localidades se podrán solicitar en el salón de la fiesta, en la calle Salta 1307, personalmente o por teléfono al 1189 de Buen Orden.

El precio de las plateas ha sido fijado en dos pesos.

* * *

Motivará una nota social de lucidas proporciones el gran baile que ofrecerán el próximo 6 de julio el señor Carlos Madariaga y señora Josefa de Anchorena en su residencia de la calle Suipacha, en honor de sus hijas María Carmen y María Josefina.

* * *

Promete alcanzar un éxito muy lucido la función extraordinaria que a beneficio de las Hermanas Domínicas Enfermeras se realizará el lunes próximo, a las 17 en el teatro Nuevo.

La compañía Vilches-Heredia pondrá en escena la comedia de Rivoire "[illegible]" "El amigo Teddy", y se estrenará por única vez el film artístico "Galería Social" en el que se presentarán retratos de distinguidas damas y señoritas de nuestra sociedad.

El concertista señor Miramonte, amenizará los entreactos con números de violín.

Hasta ahora han retenido localidades las siguientes personas:

Hortensia Aguirre de Leloir, Celina Zaldarriaga de Paz, Sara Escalante de Maura y Gamazo, Mercedes Avellaneda de Delleplane, Lucrecia Campos Urquiza de Travers, Isidora Vélez Sársfield de Castro, Esther Carlés de Campos, Josefina Achával de Cantilo, Helena Irigoyen de Velar, Dolores Mitre de Vedia, Dolores Avellaneda de Viale, Elia de las Carreras de Ramos Mejía, Elvira Elizalde de Jacobé, Guillermina Oliveira Cézar de Wilde, Ofelia Calvo de Soto, Celia Basail Martínez de Vallet, Matilde Alvarez de Toledo de Díaz Vélez, señoritas de Fernández Poblet, señoritas de Amadeo Casares, doctor Antonio Bermejo y señorita, doctor Raúl Sánchez Elía y señora, Julieta Meyans de Pueyrredón, doctor Manuel Gondra y señoritas Esther Conde González Chaves, Ramona Aguirre de Ocampo, Julia Martínez de Aguirre, María Curutchet de Arias, Adriana Taylor de Casanovas, Eufemia Cáceres de Melo, María M. de Thwaites, Adela C. de Sáa Pereyra, Narcisa Gómez de Sayus, María Helena Meyrelles de Toscano, señorita de Victorica, Justa García Fernández de Viñas, señoritas Zuberbühler, señoritas de Cernadas, señoritas de Grondona, señoritas de Buschiazzo, Lina Mac Lean de Bouvers, señorita Bella Murphi, doctor Francisco Soto, Rosa Amelia Barrenechea de Campos Urquiza, señoritas de Castaño, Matilde Murga de Fraga, Adelia Carranza de Mazzini, señoritas de Gerosa Cazón, señorita Julia Mac Lean, Lina Collet de Gowland, señoritas de Gutiérrez, señoritas de Hariaga Castex, señoritas de Irigoyen Iriondo, Nora Mac Lean de Eastman, Juana I. de Leguina, señoritas de Mulhall, Flora Ramayón de Martínez Campos, Florentina Molina de Madero, doctor Julián Goñi, María I. de Pradére, Helena Méndez Goncalves de Durañona, Alina Uballes de Recondo, señora de Villanueva, Rodolfo Amanda y señora, doctor Pedro Veronelli y señora, doctor Joaquín Rubianes y señora, señoritas de Saavedra, Mercedes Paz de Honores, Antonia S. de Morales, señorita Lila Delpino, señora Lavalle Cobo, familia del doctor Gallardo, señoritas de Labougle, Luisa Carabassa de Moreno, María Salomé Freire de Iriondo, señora de Valdez, Elina Urdapilleta de Hudson, señora de Quirno, señor Fernando Mazza, señor José Antonio Millán, doctor Binoy Araya y señoritas, familia del doctor Arce, señoritas de Gowland, familia de Pietranera, etc.

Las localidades aun disponibles pueden solicitarse por teléfono a los números 1940 y 4617 (Juncal) de la U. T., o en Corrientes 1528, de 15.30 a 18.

La comisión ruega a las personas que han retenido localidades, las manden con anterioridad, a poner el sello de pago, para evitar molestias o retardo en la puerta, el día de la función.

LA GRIPPE

es sumamente contagiosa, transmitiéndose el contagio por medio de las secreciones de las mucosas respiratorias.

Desinfectando su boca y su garganta con un buen desinfectante, la probabilidad de contagio será infinitamente menor.

El desinfectante debe destruir al virus, pero no dañar a las mucosas respetando las defensas naturales.

El Antibacter preparado en el Instituto Biológico Argentino, reune esas calidades en grado superlativo. Uselo para no contagiarse si es Vd. sano y para no contagiar a los demás si se halla enfermo.

Desinfcte su esputo con el Antibacter.

La peste bovina

Casos que se han producido en el estado brasileño de Piahauy

Suero preventivo ofrecido a nuestro gobierno

Otras informaciones

La Dirección de Ganadería continúa ocupándose de las medidas decretadas por nuestras autoridades para evitar la introducción en nuestro país de la peste bovina.

A este respecto, se han recibido del jefe del cordón sanitario, que se encuentra a bordo del monitor "El Plata", en Corrientes, comunicaciones haciendo saber a la superioridad que permitió a la lancha paraguaya "Caribe", que estaba detenida en Corrientes, por traer cueros del Paraguay, que siguiera viaje hasta Montevideo sin tocar puertos argentinos en la travesía.

También se han recibido comunicaciones en el Ministerio de Agricultura, que se han producido casos de peste bovina en el estado de Piahauy, lindero con Bolivia y Marañón, departamento del Brasil, punto completamente ganadero. Esta hacienda es muy rústica y no tiene salida por la gran distancia en que se encuentran de los centros de embarque y mercados de consumo. El gobierno brasileño ha tomado enérgicas medidas.

El médico veterinario doctor Aníbal Fernández Bezio, que se encuentra en París, ha comunicado al ministro de Agricultura, que el profesor Vallee, oficialmente, ofreció doscientos litros de suero preventivo contra la peste bovina, al precio de ciento cincuenta francos el litro, advirtiendo que es un precio menor que el pagado por el gobierno francés. Este específico fué preparado por el referido profesional con motivo de la peste bovina aparecida en Bélgica el año pasado.

La Dirección de Ganadería estudiará la conveniencia de adquirir o no este remedio.

En cuanto a la peste bovina aparecida en el estado de Piahauy, el ministerio ha solicitado informes minuciosos sobre el particular.

—Las empresas de navegación Houlders, Brothers y Compañía Holandesa, han comunicado al Ministerio de Agricultura, que han iniciado en el puerto de Liverpool, un cargamento de reproductores Shorthorn con destino a la República Argentina.

Como se recordará, nuestro gobierno ha declarado, de acuerdo con el gobierno Oriental del Uruguay que permitirá la entrada de esas haciendas a contar del día 5 de julio del mes próximo.

Inspección en los ferry-boats—

El Ministerio de Agricultura, defiriendo a un pedido del ferrocarril Nord Este Argentino, ha resuelto que la inspección veterinaria del ferryboats pueda efectuarse en la costa paraguaya por técnicos argentinos, que darán libre plática a los convoyes una vez comprobado el buen estado sanitario de los mismos.

Los gastos que demande el traslado y estadía de los veterinarios argentinos en el país vecino, serán sufragados por la citada empresa. El procedimiento adoptado tiende a dar facilidades al transporte y al comercio entre ambos países.

Administración nacional

Pabellón modelo del Hospital Rawson—

Al habilitado de la Universidad Nacional de Buenos Aires, le fueron entregados hoy, por el Ministerio de Hacienda 6.962 pesos m n., destinados a cubrir los gastos que demanda el sostenimiento del pabellón modelo de clínica médica del Hospital Rawson.

Con destino a la adquisición de útiles para las escuelas provinciales de la República, el Consejo Nacional de Educación retiró en la fecha del Ministerio de Hacienda 50.000 pesos m n.

PROVINCIAS

SANTA FE

La asamblea constituyente — Inasistencia de los constituyentes demócratas — Envían una nota rehusándose a formar número — Enérgica resolución tomada por la minoría — Varias

SANTA FE, junio 28 — Fracasó la asamblea constituyente debido a la inasistencia sistemática del sector demócrata, quien dirigió una comunicación telegráfica al presidente de la misma Dr. Menchaca, manifestando la resolución definitiva de no asistir más a las reuniones de la misma, porque la comisión central no modificó el proyecto sobre régimen electoral. La asamblea se constituyó en minoría, a objeto de tomar en consideración la comunicación del sector demócrata, resolviéndose por unanimidad contestar en la forma siguiente: Señor Diputado Constituyente Dr. Francisco E. Correa y demás firmantes, Rosario. Acuso recibo de la comunicación que me ha sido dirigida por los diputados constituyentes demócratas progresistas, y en nombre de los asistentes a la sesión de ayer, en minoría y en el mío propio, cúmpleme contestarla haciéndome cargo del contenido de la nota a que me refiero. El procedimiento adoptado que me notifican no encuadra dentro de las prescripciones del reglamento sancionado por la asamblea a iniciativa de uno de ustedes, para regir su funcionamiento. Tampoco existen procedimientos en las convenciones argentinas y extranjeras de la índole de la nuestra, que apoyen el ausentismo colectivo que ustedes ponen en práctica en razón de un desacuerdo con algunos [illegible] del despacho de la mayoría de la comisión central que se encuentra en tratamiento en la asamblea. El [illegible] ejemplo que pudiera citarse de disidencias irreductibles de grupo en las convenciones, es el de la convención reformadora Entrerriana de 1909, en que siete convencionales presentaron sus renuncias indeclinables para no colaborar en la tarea común, pero dejando al cuerpo en condiciones de funcionar, pues se le daba así para el caso de un quórum dificultoso, la posibilidad de integrarse aceptando las renuncias y llamando a elecciones de reemplazo. Por otra parte el ausentismo deliberado, proclamado, es inaceptable hasta en los cuerpos legislativos ordinarios, y un publicista citado en el informe escrito de la comisión en minoría compuesta por ustedes, como una alta autoridad que lo es sin duda, en derecho constitucional, lo califica con el expresivo vocablo de "filibustering" considerándolo una práctica repudiada y repudiable. Expresada en estos términos la protesta que provocara la comunicación de ustedes de que tomó conocimiento la convención en minoría, debo también en su nombre refutar los fundamentos en que se basa la inasistencia absoluta decidida por ustedes a la asamblea constituyente que presido. Afirman que "desde el primer día se señaló un desacuerdo inconciliable entre las representaciones radical y demócrata, desacuerdo sobre los procedimientos y desacuerdos sobre las reformas. Combatimos, agregan, con vehemencia el presupuesto dispendioso que se dió la convención y logramos siquiera aplazar la atribución de dietas exageradas a que se inclinaba la mayoría radical". No sería un cuerpo constituyente libremente elegido y compuesto de diputados de diverso origen político [illegible] primeras deliberaciones [illegible] ofrecido el espectáculo [illegible] debates contradictorios y ardorosos que me fué honroso presidir con ecuanimidad, [illegible] momento la libertad de palabra o de expresión de los intervinientes en ellos. Ni aun en asambleas constituyentes elegidas [illegible] gua de los partidos [illegible] reunse en 189[illegible] no deseable por otra parte de desacuerdos sobre los procedimientos y reformas a [illegible]. En cuanto a la vehemencia [illegible] el presupuesto [illegible] ción bastará [illegible] sión taquigráfica del debate a la [illegible] ta, que no [illegible] ración del monto proyectado, pues en la discusión en particular de sus partidas, las supresiones que se propusieron y que se rechazaron, no alcanzan ni a un [illegible] por ciento de la cifra total y que [illegible] miembros de la [illegible] presupuesto, de la misma [illegible] política de ustedes [illegible] del sector atacado defendiendo a la comisión, como así resulta de textuales palabras que constan en el diario de sesiones. Ninguno de los miembros del sector radical hizo siquiera alusión al deseo o propósito de fijar dietas exageradas a los diputados constituyentes, a pesar de las expresas incitaciones de ustedes de que dijeran su pensamiento al respecto y [illegible] inspiraba en los precedentes de todas las convenciones santafecinas de dejar para el final de la tarea la solución de ese asunto de acuerdo con los trabajos realizados por ellas, y en algunas de esas figuraron miembros que son hoy correligionarios de ustedes y que defendieron y aplaudieron el procedimiento. No pudo existir al propósito a que ustedes se refieren de fijar dietas elevadas porque muchos son los que opinan que el cargo de diputado constituyente debe ser gratuito y esos con toda seguridad serían mayoría en la asamblea si tuvieran en su apoyo los votos del sector de ustedes. Carecen del derecho de afirmar que las sanciones constitucionales de la asamblea contradicen las que el partido radical defendía en las campañas electorales, pues de los veinte artículos sancionados más de la mitad han sido por el voto de ustedes, haciendo mayoría con los de varios diputados constituyentes radicales, siendo de prever que en los debates sucesivos la libertad e independencia de los miembros del sector radical abriría la puerta a reformas aconsejadas o combatidas por la comisión central en su despacho. Ustedes hacen la afirmación notable de que "mediante combinaciones artificiosas se quiere cercenar la representación de los departamentos del centro y sur de la provincia para desproporcionar la representación con la población, además del proyecto de la comisión en mayoría existen [illegible] proyectos diferentes sobre el régimen electoral de diputados constituyentes radicales, no existiendo en ninguno el móvil subalterno de consultar conveniencias políticas futuras que por ser contingentes y aleatorias escapan a toda previsión humana y por el contrario, es con verdadero espíritu patriótico que se ha afrontado la reforma electoral y se proyecta la adopción del voto proporcional o por cuociente, que hará, [illegible] de las legislaturas venideras espejos fieles de la opinión política de la provincia.

Si ustedes afirmaran los conceptos contenidos en su nota, fundándolos en las argumentaciones hechas en el debate correspondiente, podrían tener el derecho a interpretar tendenciosamente las inspiraciones de esos proyectos. Pero sin concurrir a la asamblea y sin esperar la discusión en donde han de expresarse extensamente con altura y franqueza los fundamentos de esos proyectos, no pueden lógicamente decir que se pretende la consecución de móviles menguados. Esa condena sin oír que pronuncian de proyectos que cuentan en su abono con opiniones autorizadas y respetables para Vdes. mismos, no está de acuerdo con los principios de que han sido expositores distinguidos en esta convención constituyente. Y cuando llegue el momento en que el debate respectivo se haga con ustedes o sin ustedes, el pueblo ha de juzgar seguramente quienes no fueron razonables y se guiaron sólo por prejuicios o por intereses que no fueron generales.

Los miembros asistentes a la sesión en minoría de ayer, están en eso como en todos los puntos que abarca la reforma constitucional que se proyecta, animados de la idea de hacer una Constitución para la provincia sin mirar intereses de partido o acaso creyendo algunos, que la mejor manera de asegurarlos es la de sancionar instituciones liberales que garanticen desde el llano las libertades y los derechos ciudadanos. Tal vez la rígida disciplina partidaria pudiera señalarse, no en el sector radical, sino en el suyo cuyos miembros componentes aparecen adheridos a una resolución de bloque en la que no intervinieron, y cuyos fundamentos no han conocido en el momento de enviarme por separado su adhesión telegráfica. Y en cuanto a mí, me cabe el honor de presidir deliberaciones libérrimas que habrían de continuarse sin haber notado nunca en las votaciones de la asamblea la presión de compromisos colectivos que amenguaran la libertad

[illegible] de la Convención [illegible] minoría [illegible] de ella, sin perju[illegible] pueda resolver la situa[illegible] "quórum" [illegible] a Vd. muy atentamente. — [illegible] J. Menchaca."

—El conflicto del magisterio puede darse por terminado. Se clausuraron las escuelas nacionales y provinciales hasta el 21 de julio, como consecuencia de la grippe.

—El gobernador doctor Mosca continúa enfermo. El diagnóstico de los médicos informa que la gravedad que existió ha desaparecido.

—Sigue en cama el señor Farías Carpio, jefe del 5o. de Departamento de Correos y Telégrafos.

—Los fríos secos e intensos continuaron hasta ayer, que llovió algo, haciendo vislumbrar las esperanzas de que desaparezcan los grandes perjuicios ocurridos en la provincia a causa de al sequía.

Varias noticias

CRESPO, junio 28 — Una comisión compuesta por los señores Armando Villarruel, Ernesto Nardoni, Julio Lemaire, Ricardo Dotti y otros caracterizados vecinos, están activando los preparativos para conmemorar lo más dignamente posible el 105 aniversario de la Jura de la Independencia.

—La tarea de la recolección del maíz en esta zona, toca a su término, habiendo sido los rendimientos de 15 a 25 quintales por hectárea.

Persiste la prolongada sequía que tantos perjuicios está causando a la agricultura y ganadería.

—La Comisión de Fomento dará principio en breve a la reparación de caminos y construcción de alcantarillas.

—Para Montevideo salió el señor Pascual Canavesi.

ENTRE RIOS

Incorporación al radicalismo del doctor Eduardo Tibiletti — Asamblea de legisladores y radicales dirigentes.

PARANA, junio 28 — El comité radical de Concepción del Uruguay acaba de incorporar a sus filas a un elemento caracterizado y prestigioso, como que su nombre es toda una tradición de cultura, el doctor Eduardo Tibiletti, ex rector del colegio histórico que fundara Urquiza. El doctor Tibiletti se integra al seno de su partido después de haber realizado una apreciable obra educacional y profesional, habiendo al efecto dirigido la siguiente nota a don Cipriano Marcó, presidente del comité radical del Uruguay: "Buenos Aires, 16 de junio de 1921. — Al señor presidente de la Unión Cívica Radical, don Cipriano Marcó. Concepción del Uruguay: Cumpliendo un deber ciudadano y de acuerdo con una declaración pública formulada en noviembre de 1920, solicito mi inscripción en el registro departamental del partido. Volveré así a incorporarme a la agrupación política que me contó en sus filas desde la iniciación de mi vida ciudadana y de la que permanecí alejado mientras desempeñé el rectorado del Colegio Nacional de esta ciudad. Como una exigencia propia del cargo y de mi conciencia; pero sin restarle entonces, en ningún momento desde mi fuero interno, mi más franca adhesión. Saludo al señor presidente con mi consideración más distinguida. — Eduardo Tibiletti".

—Para la gran reunión de legisladores y dirigentes del radicalismo que se efectuará el 27 en ésta, el comité radical de Gualeguay ha designado a los señores senador Luis A. Carbone, diputado electo doctor Raúl Berisso, Ramón Mihura, Salvador J. Bisso, Bernardo F. Goyeneche, Juan Belascain y Felipe Labour, para que los representen en las reuniones que se verificarán en esta ciudad los días lunes y martes próximos.

CORDOBA

Varias noticias

SAMPACHO, junio 28 — Reparadas las pequeñas averías producidas en el aeroplano por el accidente de ayer, partió en dirección a Moldes el aviador Holtzen.

—El 6 de julio realizaráse el enlace de la señorita Teresa Acha con el joven Tancredo Capra.

—La Unión Vecinal nombró candidato a intendente al señor José Pedros.

LA RIOJA

Football

LA RIOJA, junio 28 — Ayer se disputó un partido de football entre un team de Chilecito y el del colegio nacional de ésta, triunfando los locales por dos tantos a cero.

Nuevo tesorero — Nombramiento bien recibido

LA RIOJA, junio 28. — Por decreto dictado ayer el gobernador de la provincia nombró tesorero al señor Vicente Gómez.

El señor Gómez es un viejo e infatigable luchador por la causa radical. Su honestidad, labor y preparación le hacen acreedor a este cargo, siendo una garantía para los intereses del Estado.

La impresión producida tanto en las filas radicales como en la opinión en general es muy buena por lo acertado del nombramiento.

1ª EDICION

28 DE JUNIO DE 1921

CRITERIO DE GOBIERNO

He aquí que, a propósito de la designación de ministro argentino en Italia, recaída con tanto acierto en la personalidad del doctor Gallardo, las circunstancias nos colocan de nuevo ante un desahogo colérico de la oposición de "La Prensa". Oposición de manifiesta mezquindad, empeñada en convencer a la opinión, que no la escucha nunca porque conoce la pequeñez de los móviles que la mueven, del criterio de aparcería política con que el Gobierno procede en los nombramientos.

La carencia de verdad de la afirmación y el turbio espíritu del diario lo llevan a una inmediata contradicción, puesto que en el mismo artículo hace el elogio de la personalidad que el Gobierno designa para el puesto motivo del desatentado comentario. Esto basta para descalificar al inhábil órgano de oposición a todos los actos del Gobierno. Pero resuelta ya "La Prensa" a prescindir con desenfado de la verdad, estampa una serie de herejías y sandeces que nosotros, a nuestra vez, desautorizaremos, no con palabras, sino con ejemplos al alcance de la cita honrada que no se puede refutar.

Entre el tumulto de desatinos eslabonados en el torpe artículo se sostiene, como decimos, el criterio político del Gobierno actual para los nombramientos que subscribe. Tamaña impostura no puede esgrimirse, desde luego, contra el gobierno del doctor Yrigoyen, que dando un ejemplo no igualado por ningún antecesor en materia de economías y parsimonia en el empleo de los recursos del Estado, mantiene la administración desde el año 1916 sin cubrir millares de vacantes que reputa no indispensables para su buena marcha. Siempre, durante el predominio del "régimen", los gobiernos hicieron política fácil con la dádiva del empleo. El presupuesto nacional se dividía en infinidad de partículas para convertirlas en un sistema mecánico de prebendas con la finalidad de sobornar conciencias y crear prosélitos. Nunca existieron vacantes y fueron permanentes los presupuestos de doble fondo para inventarlas. Fué necesario que el presidente Yrigoyen llegara a la presidencia para que, desde la altura del Gobierno, se pronunciara ese rasgo de moral y de ejemplo que prescribía el principio de que, cabalmente, los gobiernos austeros no hacían política con los puestos administrativos. Y esto es evidente y se comprueba con la persistencia de todas las vacantes que no afectan a la función del engranaje administrativo.

Esto se ha probado con toda la elocuencia de un principio de moral inflexible, cuando el Gobierno producía una cesantía general del ejército de empleados de la Defensa Agrícola, porque no se justificaba su existencia y porque la economía reclamaba medidas de esa clase. ¿Y en qué momento produjo estas actitudes el actual Gobierno? Precisamente, en vísperas electorales, cuando sus procedimientos y sus prestigios se jugaban en comicios inmediatos.

¿Adónde está, entonces, la aparcería política? ¿Adónde el criterio partidista en los nombramientos?...

Por otra parte, la diplomacia, las instituciones de crédito, la justicia, etcétera: todo cuando significa responsabilidad de institución, de gobierno, cuenta con la acción y el pensamiento de hombres de todos los matices políticos. Y siendo así, ¿cuál es el sello partidista que "La Prensa" descubre en las designaciones de Gobierno? En los hechos que no admiten revisión está la respuesta a las gratuitas imputaciones del diario mercantil. Contemplados apenas aquéllos y éstos, se alcanza todo cuanto tiene de ínfimo, de subalterno y de falso el comentario.

Más disparates resaltan de él cuando a consecuencia de la vacante que el doctor Gallardo dejará en la presidencia del Consejo Nacional de Educación, el diario ve avocada la institución a un problema pavoroso. ¡Esto es ridículo! La fecunda e inteligente actuación del doctor Gallardo, tendrá un digno sucesor. Para designarlo, persistirán en el espíritu del Presidente los mismos móviles elevados de gobierno y de cultura que lo animaron a la designación del ciudadano que hoy declina sus funciones para servir, como él sabe hacerlo, a su patria en otros horizontes. "La Prensa", al alarmarse, prejuzga con necia hipocresía sobre actos a producirse, acusando la más elemental falta de lógica y de juicio. Hasta cuando se quiere intrigar en materia de oposición, se impone tener una cualidad, que en el oposicionismo menguado de "La Prensa" brilla siempre por su ausencia: ¡talento!

El nuevo presidente del Consejo Nacional de Educación, cuando sea nombrado — bien lo apercibe la opinión — estará a la altura del antecesor: de su capacidad, de sus orientaciones y de su obra, cosas todas en perfecta concordancia con el espíritu del Gobierno, demasiado libre y demasiado fuerte, para poder prescindir de esas estupendas consagraciones de los diarios opositores, de las que el país guarda tristes recuerdos y dolorosas experiencias.

CARNET DEL VIAJERO

MUSEOS, BIBLIOTECAS Y PASEOS

Museo Nacional de Bellas Artes.—Arenales 654. — Abierto todos los días de 9 a 12 y de 13 a 16.30.

Museo Histórico Nacional. — Defensa 1500. Abierto todos los jueves, domingos y días de fiesta, de 13 a 17.

Museo Mitre. — San Martín 355. — Abierto todos los días de 12 a 17.

Museo Agrícola. — Santa Fe 4200. —

Nuevo Museo de Mineralogía y Geología. — Maipú 1411. — Abierto al público los días hábiles de 13 a 17. (Los sábados de 9.30 a 11.30).

Museo Naval. — Florida 801. — Jueves y domingos de 13 a 18.

Museo Etnográfico. — Viamonte 430. — Martes y viernes, de 13.30 a 15.30.

Museo Nacional de Historia Natural. — Perú 208. — Lunes y jueves, de 10 a 18.

Biblioteca Nacional. — Méjico 564. — Abierta todos los días, menos los de fiesta, de 12 a 17 y de 21 a 23.

Biblioteca Popular del Municipio. — Corrientes 1615. — Abierta todos los días, de 18 a 18.30 y de 21 a 23.

Jardín Zoológico. — Las Heras esquina Avenida Sarmiento (plaza Italia). Abierto todos los días, de 7 a 17.

Biblioteca de la Facultad de Derecho y Ciencias Sociales. — Moreno 350. — Abierta todos los días hábiles, de 1 a 11.30 y de 15 a 13.30 y de 20 a 23.

Biblioteca Nacional de Maestros. — Rodríguez Peña 845. — Abierta al público todos los días, De 8 a 22 (horario continuo). Sábados, de 8 a 12.

Biblioteca de Policía. — Moreno esquina Cevallos. — Días hábiles, de 12 a 23.

Biblioteca del Colegio de Abogados. — En el Palacio de Justicia. Abierta todos los días hábiles, de 13 a 17.

Biblioteca Nacional de Marina. — Florida 891. — Abierta de 9 a 12 y de 15 a 18. Sábados, de 9 a 12.

ESPECTACULOS

Teatros

COLON. — Concesionario Camilo Bonetti. — Gran compañía lírica. — Temporada oficial de 1921. — Hoy a las 20.45: 10a. función de abono del turno par, con la ópera Manon.

COLISEO. — Compañía italiana de operetas, comedias y revistas — Hoy a las 21.15: Amore di Notte; Cento di questi giorni!; Nerone.

ODEON. — Compañía argentina Camila Quiroga. — Ki-Ki; Cómo se hace un drama...

NUEVO. — Compañía de Ernesto Vilches. — A las 17: Por qué sí; La madrina de Guerra. A las 21.15: Wu Li-Chang.

LICEO. — Compañía argentina de dramas y comedias. — ...Y Dios dispone; El príncipe Azul.

SAN MARTIN. — Compañía nacional Arata-Simari-Franco. — Hoy a las 21: ¡Cuidado con la pintura!; Gente canchera; ¡Cuidado con la pintura!

OPERA. — Compañía nacional. — Hoy: La revista de las revistas; La nota del día; La revista de las revistas.

BUENOS AIRES. — Compañía Muiño-Alippi. — Cada peludo a su cueva... La gringa Tina; Cada peludo a su cueva...

POLITEAMA ARGENTINO. — Compañía nacional. — Las adivinas; El gringo Barattieri.

ARGENTINO. — Compañía Florencio Parravicini. — El tango en París.

NACIONAL. — Empresa Carcavallo. — Entre taitas anda el juego; El mejor hachazo; Entre taitas anda el juego.

APOLO. — Compañía cómico-dramática nacional. — Hoy, a las 21: El café de la puñalada; Negro... y van siete; El café de la puñalada.

COMEDIA. — Compañía española de zarzuelas. — La España de pandereta; La última española; Las corsarias.

MAYO. — Compañía española Díaz Perdiguero. — El niño Zangolotino; Mr. Beverley.

AVENIDA. — Compañía española. — Los granujas; Marina; El cabo Pinocho.

MARCONI — Compañía de comedias — Tierra baja; Fin de fiesta.

FLORIDA. — Compañía argentina de dramas y comedias. — A las 21.15: Variado programa.

AMERICA. — Compañía española de zarzuelas y revistas. — Hoy, a las 21: El niño judío; La revoltosa; Cambios naturales.

EXCELSIOR. — Compañía nacional. — Va cayendo gente al baile; Boca del Riachuelo; A la gran muñeca.

TEATRO DE VERANO. — Compañía nacional. — Variado programa.

HIPPODROME. — Corrientes y Carlos Pellegrini. — Circo Frank Brown. Grandioso acontecimiento, de Las damas vienesas. — Tarde y noche: Función con variado programa.

ESMERALDA. — Esmeralda 443. — Cine y variedades para familias. — Ultimas representaciones de Amalia Molina. Exito de Clara París, Linda Thelma, Helba Madrid y Las Brasileñitas.

CASINO. — Gran compañía de atracciones. — Gran éxito de los elefantes enciclopédicos y toda la nueva compañía de variedades. A las 20.45: Todos los días variado programa.

MAJESTIC THEATRE — Lavalle 853. — Grandes estrenos por el biógrafo. Hoy: Al gran cabaret, agregada a la sección varietés, tomando parte todos los artistas.

PARQUE JAPONES. — Temporada de invierno. — Abierto los sábados por la noche y los domingos, tarde y noche.

Las finanzas de la provincia

Cuando el régimen gobernaba a la provincia de Buenos Aires, no se le ocurrió a "La Nación" predicar frugalidad en los gastos, porque algunas filtraciones del presupuesto podían aprovecharle.

Tampoco, consideró oportuno hacer observaciones al gobierno que sucedió el del señor Monteverde, porque en el desorden reinante en la provincia, "La Nación" podía valerse de aquello que a río revuelto ganancia de pescadores.

Pero como el actual gobierno, que ha emprendido la ingrata tarea de reconstruir la administración en todos sus órdenes, con amplio concepto, y demostrando un conocimiento exacto de las necesidades públicas, ha hablado con verdad y sinceridad, el diario mitrista, encuentra buena presa, para volcarle su bilis.

El señor Monteverde, al dirigirse a la legislatura, ha expuesto con verdad el estado actual de las finanzas provinciales y sugerido los medios para equilibrar los gastos con los recursos.

Luego, debiendo buscarlos forzosamente en los impuestos, ha apuntado el renglón, que se presta a un aumento y es el que se refiere al que la riqueza territorial puede soportar. En efecto, no se negará sino con evidente mala fe, que el impuesto a la propiedad, está lejos de ser gravoso, ni de responder a su verdadero valor.

Es indudable, que tanto la propiedad rural como la urbana, está valuada muy por abajo de su valor real y que una revisación razonable, podría proporcionar al fisco de la provincia una entrada, importante, para aumentar sus recursos.

Es por esta razón que consideramos injustificada la crítica de "La Nación".

Si el gobierno de Buenos Aires, hubiese buscado recursos, en las fuentes que afectaran su producción o que fueran a agravar de contragolpe las subsistencias, comprenderíamos la alarma; pero la propiedad en Buenos Aires, puede soportar un ligero aumento en el impuesto, sin ponerla en peligro, y es en este concepto y con este alcance, que consideramos acertada la iniciativa del gobierno y anticipadas las observaciones que se le hacen.

Papeles ultrasensibles

El diario de la secta socialista ha sido denunciado como reo de desacato ante un juez correccional. La cosa no tiene nada de extraño, sabiendo cómo aquél suele gastarlas en el ejercicio de su "ministerio". Es raro, antes al contrario, que no se sienta envuelto más a menudo en estos trances.

Nos dice hoy el órgano neutro, a propósito del asunto, que el doctor Repetto, director del mismo, "hace notar al juez su condición de diputado nacional y le ruega (sic), por lo tanto, ajuste el procedimiento de acuerdo con los fueros e inmunidades parlamentarias de que goza". De su parte, el diario se desata en improperios contra el magistrado por el atrevimiento en que se ha incurrido.

Al menos, avisado se le ocurre preguntar qué obligación tiene un juez de saber que "La Vanguardia" se halla, precaucionalmente, a cargo de un legislador de la República. La citación de indagatoria no es dirigida a don Fulano de Tal sino al director del órgano que ha cometido el presunto delito. Es éste quien debe individualizarse o señalar al autor para continuar con él las diligencias del proceso. Sólo entonces habrá llegado el caso de que, si se trata de un diputado, se pida a la cámara el desafuero, siempre que el juez no entienda que puede seguir de oficio la causa, tratándose de un hecho que nada tiene que hacer con el ejercicio de las funciones legislativas.

Entretanto, el diario de la secta agrava aturdidamente su situación desmandándose como lo hace y adoptando el papel de víctima y mártir, recurso harto socorrido de quien se siente agarrado en sus propias redes.

Al freir será el reír.

SANTA FE

ASECHANZAS DEL "REGIMEN"

La representación demócrata en la Convención Constituyente de Santa Fe ha resuelto desertar de su puesto, con el propósito ostensible de oponerse a las bases de un régimen electoral que reputa contrario a las fórmulas avanzadas de la época, pero con la intención real de hacer fracasar la reforma del código político de la Provincia, produciendo la disolución de la Asamblea.

El manifiesto en que da cuenta de su acuerdo basta de por sí para descalificar a un partido que pretende ser el guardián celoso de las instituciones republicanas. Erigir la obstrucción en arma legal, proclamarla lícita y apoyarse en ella para burlar, siendo una minoría, las aspiraciones y votos de la voluntad general es, sencillamente, un delito de lesa democracia, y sólo por ironía sangrienta puede seguir ostentando el nombre que lleva una agrupación ciudadana que hace tal escarnio de los principios que constituyen el decálogo público argentinos.

Esta actitud [illegible] embargo, repugnante de su[illegible] del orden institucional [illegible] rige, es aplaudida hoy por "La Nación", la gran "tribuna de [illegible] Mayo fundador acaba de ser [illegible] una apoteosis sin ejem[illegible] tal guisa se identifica con [illegible] cobarde, que llega en [illegible] temeridad a sostener que [illegible] santafesina tiene que ser de otro ambiente y de otros ho[illegible] ¡Es claro! La mayoría radical, legítima y tan genuina, no [illegible] para poner la mano [illegible] concepción del "régimen" [illegible] a su imagen y semejanza [illegible] fisonomía poliforme, por [illegible] espurios que hasta hace [illegible] usurparon los poderes [illegible] cada uno de los cuales, en [illegible] tiempos, se consideró [illegible] de adaptar a los intereses [illegible] la carta fundamental de la provincia.

¡Otro ambiente, otros hombres! Contra aquél y éstos se alzó, cabalmente, la Unión Cívica Radical, y no se dará [illegible] ningún rincón del país [illegible] suprimirlos y reemplazarlos [illegible] fatalidad, instaurando el imperio de la verdad republicana. Y pues es la misión ineludible, los constituyentes de su credo no deben doblegarse en Santa Fe a las maquinaciones de una minoría que, por sentirse derrotada, pretende arrastrar la majestad de la ley en su desmedro. Es el caso de poner en juego todos los resortes para que la voluntad del pueblo se cumpla. Y pues que la Unión Cívica Radical, que es de la mayoría de la Convención, sepa hacer obra digna de su honrosa investidura, meditada, serena, unánime, atenta a las aspiraciones verdaderas del sentimiento colectivo con la noción de estas horas y la mirada en el futuro.

Filantropobibliotecaria

"La Nación" con ese tradicional desprendimiento que la caracteriza, ofrece hoy los lares de volúmenes de su biblia para deleitar al público.

Es el caso que una de las tantas bibliotecas populares ha elevado al Concejo Deliberante una solicitud para que se le permita instalar en jardines y paseos estanterías con libros, de los cuales puedan servirse los concurrentes gratuitamente sin erogación alguna.

"La Nación" aude con íntimo júbilo y defiende la idea; pero hace una advertencia que no deja de tener segunda intención. Dice que las bibliotecas de esa naturaleza no deben contener libros profundos ni excesivamente frívolos, con lo cual elogia su propia madera.

¿Quién no ha de hablar, en efecto, de las ediciones de "La Nación"? Por si alguna duda se abrigase, asegura que ahora no se piensa más que en libros de historia sencilla y brevemente relatada.

Claro está que en libros de esa naturaleza da por imposible la concurrencia de lectores que se los lleven, y nada dice del contagio de enfermedades a que pudiera dar ocasión el paso de unas manos a otras.

Lo más probable es que no circularen... Pero la oferta está lanzada, afirmando — "La Nación" — que organizar esa biblioteca es cosa sencillísima. Pudo añadir que está dispuesta a ofrecer precios sin competencia, para mayor gloria de sus talleres y dado el enorme stock de que dispone.

Del enemigo el consejo

Los socialistas [illegible] Estados Unidos, como los de [illegible] atraviesan un momento de angustia y desorientación explicables.

Han prometido al proletariado más de lo que podían darle y ahora hacen esfuerzos inauditos para contener a las masas que les exigen el perentorio cumplimiento de las promesas hechas: la revolución. Pero como es más fácil y menos peligroso, desde luego, censurar al Gobierno que hacer revoluciones, los cabecillas socialistas obran con cautela y consideran contraproducente cualquier movimiento huelguista que pueda acarrearles inesperados sobresaltos y responsabilidades a más de la pérdida de situaciones cómodas.

En la convención socialista de Detroit, Víctor Berger, ex miembro de la Cámara de Representantes, señaló una disminución entre los miembros del partido — con por estos pagos — y declaró: "Temos que trabajar mucho, si deseamos sobrevivir".

No estaría de más que los neutros meditasen sobre la importancia de la anterior declaración y... hablasen menos.

Política anjuanina

Una campaña sismática de los corresponsales de diarios

Contradicciones de un discurso

SAN JUAN, junio 28 — Por los diarios llegados últimamente, se tienen noticias exactas de las falsedades sobre la situación política de esta provincia, manifestadas por el doctor Quiroga ante la Cámara de Diputados en la sesión del jueves, llegando al extremo de contradecirse abiertamente, diciendo en una parte que el Senado no puede funcionar por acefalía de hecho de la otra cámara y en otra parte dice que "el presidente provisorio del Senado" ha asumido el mando de la provincia.

Desde luego, si el Senado no puede funcionar, no puede nombrar presidente y menos aún éste podrá prestar juramento ante la asamblea legislativa antes de asumir el mando, de acuerdo con lo dispuesto por la constitución.

Sin entrar en mayores consideraciones, salta a la vista que la única subversión institucional que existe es la usurpación del título por parte del señor Estrella.

Causa hilaridad la terminación de su discurso, en que invoca los sentimientos de patriotismo de los señores diputados para que éstos ingenuamente lo secunden en sus propósitos personales, pues de acuerdo al pacto celebrado, si él consigue entregarle el gobierno al señor Estrella el block legislativo lo nombrará senador nacional en el mes de diciembre.

Lo manifestado por el doctor Quiroga es el reflejo de la fecunda inventiva de los corresponsales de los diarios conservadores, quienes cumpliendo lo ordenado por las direcciones respectivas, atacan todo cuanto haga el gobierno surgido de las filas de la Unión Cívica Radical, llegando en muchos telegramas a pronosticar que pasará tal o cual desastre y si esto no acontece, entonces atacan al gobierno por sus medidas previsoras.

Lo curioso es que dichos corresponsales, profesionales forenses, son los más asiduos litigantes. Diariamente invierten importantes sumas de dinero en papel sellado, vendido por el gobierno del doctor Jones; litigan ante los jueces que titulan de inconstitucionales y cuando no salen beneficiados en alguna resolución judicial entonces ponen el grito en el cielo sobre la que llaman "seudo" justicia.

Esto, no obstante los furibundos decretos del "gobernador" Estrella, en los que declara nulo y sin valor todo acto que se realiza ante el gobierno del doctor Jones, el pueblo culto y trabajador sólo desea que una vez por todas la honorable Cámara de Diputados pronuncie su ecuánime veredicto, haciendo caso omiso de lágrimas de cocodrilo y vuelva de nuevo la ansiada calma a este pueblo, hoy agitada su existencia por las numerosas insidias y calumnias propaladas por los enemigos del doctor Jones, a fin de que éste pueda continuar la obra de reparación institucional que tan sabiamente había comenzado y espera continuarla libre de amenazas y extorsiones para así reorganizar las distintas reparticiones provinciales que como el Banco de la Provincia, aun hoy se encuentra en manos de aventureros irresponsables, pues si transcurre mucho tiempo la situación actual de zozobras, se tardarán varios años en volver a reconstruir la economía provincial.

Servicio telegráfico especial para LA EPOCA

(De la United Press, Agencia Havas y nuestros corresponsales)

Los conflictos del trabajo en la Gran Bretaña

Ha terminado la huelga de los mineros

La cuestión de Porto Baros

La huelga de los mineros británicos

LONDRES, junio 28 (U. Press) —Oficialmente se anuncia que la huelga minera quedó arreglada y que los obreros aceptaron las condiciones propuestas por el gobierno.

LONDRES, 28. (Havas) — La huelga de los obreros mineros ha terminado.

Terminación de una huelga

LONDRES, junio 28 (Ag. Havas) —Se anuncia que las hilanderías de algodón del este del condado de Lancashire, han reanudado sus tareas. Se estima entre un 40 o|o y 50 o|o la proporción de los obreros que han vuelto al trabajo.

Los legionarios italianos ocupan Porto Baros

TRIESTE, junio 28 (United Press) —Después del anuncio de que Sforza había entregado Porto Baros a los yugoeslavos, los legionarios ocuparon el delta izando la bandera italiana sobre el faro. En seguida, las tropas italianas bajo el mando del general Denicotti aislaron el delta y obligaron a los "arditti" a permanecer durante toda la noche a bordo de un barco anclado en el puerto.

TRIESTE, 28. (United Press) — Después de la manifestación de Sforza los legionarios ocuparon los alrededores de Porto Baros, pero las tropas siguen manteniendo el contralor de la ciudad.

Nuevo gobernador de Tripolitania

ROMA, junio 28 (United Press)— El conde Volpi ha sido onmbrado gobernador de Tripolitania.

Embajador italiano en Brasil

ROMA, junio 28 (United Press)— El señor Mercatelli fué nombrado embajador en el Brasil.

Renuncia del ministro del Interior búlgaro

SOFIA, junio 28 (United Press) —La desunión entre los agrarios dió por resultado la dimisión del ministro del Interior, Athanassof.

Thomoff lo reemplazará.

Los reyes de Dinamarca en Islandia

COPENHAGUE, junio 28 (United Press)—El rey y la reina llegaron a Reyjavik, en Islandia, y fueron recibidos por las autoridades.

La revolución bolsheviki en Persia

TEHERAN, junio 28 (U. Press) —La rebelión bolsheviki está extendiéndose a la provincia de Mazedarán, donde los rebeldes ocuparon varias ciudades antes de derrotar a las fuerzas del gobierno. Las tropas del soviet se retiraron luego de Resht a Bakú.

La lucha entre griegos y turcos

CONSTANTINOPLA, junio 28 (U. Press)—Los griegos han requisado todos los barcos griegos que se hallan en Ismid para embarcar sus tropas y las armenias, como también los civiles. Constantinopla se halla expuesta a un ataque de frente por parte de los kemalistas.

Volcán en erupción

MESSINA, junio 28 (Agencia Havas)—Después de la explosión que se produjo anoche, el volcán Stromboli entró en actividad, obligando a la población a abandonar la isla. Con toda premura fueron enviados los socorros necesarios.

Embajador norteamericano en el Japón

WASHINGTON, junio 28 (Agencia Havas)—El Presidente ha remitido al Senado para su aprobación, un decreto nombrando al señor Warren embajador de los Estados Unidos ante el gobierno del Japón.

El rey Alfonso en viaje

PARIS, junio 28 (Agencia Havas) —El presidente de la República, M. Millerand, ofreció una comida al rey de España, el cual salió de esta capital a medianoche de regreso para Madrid.

La crisis de gabinete en Italia

Posibles sucesores del señor Giolitti

El gabinete presidido por el señor Giolitti ha renunciado. Esto se debe a que la moción de confianza presentada por el gobierno en el parlamento no obtuvo sino una mayoría de 34 votos.

[illegible]ltado de las últimas elecciones italianas demostró que el gabinete Giolitti no contaba con el apoyo indispensable para poder desarrollar su acción sin temor a contratiempos.

La insegura posición del gobierno se puso de manifiesto con motivo de la aplicación de la reforma burocrática. Esa inseguridad se acentuó con la exposición hecha recientemente por el conde Sforza, ministro de relaciones exteriores. Dicha exposición fué recibida con franca hostilidad por una gran parte de los miembros de la cámara.

Un político de la habilidad y experiencia del señor Giolitti no podía equivocarse con respecto a su situación. Y ha aprovechado la primera oportunidad para plantear la crisis.

Entre los posibles sucesores del señor Giolitti figuran los señores Orlando, Bonomi y De Nicola. El señor Orlando ha sido jefe del gobierno; el señor Bonomi, socialista reformista, es ministro del tesoro en el gabinete dimitente, y el señor De Nicola, liberal democrático, es presidente de la cámara de diputados.

Este último es el que cuenta con mayores probabilidades. Es posible, que, si aceptara la jefatura del gobierno, obtuviera la colaboración de los socialistas, con lo cual su situación quedaría consolidada.

Los héroes de la Reconquista

NOMBRAMIENTO DE UNA COMISION

En la última asamblea celebrada por la Comisión de Homenaje y Monumento a los héroes de la Reconquista de Buenos Aires, se nombraron las autoridades que tendrán a su cargo la conmemoración del 115 aniversario el 12 de agosto próximo y el 25 de la constitución de la misma para celebrar anualmente esa prestigiosa fecha histórica.

He aquí la nómina de los componentes de dicha comisión:

Presidente, doctor Augusto Ibarra Pedernera; vice 1o., señor Adolfo Calvete; vice 2o., Juan María Berazategui; secretario general, Florencio F. Cabral; secretarios, señores Manuel José Calice, José María Uriburu, Arturo M. Mañé, Edgardo Saavedra Sáenz Valiente, Emilio A. Bárcena (hijo); tesorero, señor Alberto Cúneo; pro, Máximo C. Rivas; vocales: doctor Angel Gallardo, Jorge Raúl Rodríguez, doctor Horacio B. Oyhanarte, general Eduardo Broquen, doctor Estanislao S. Zeballos, doctor Carlos F. Melo, doctor Ernesto Bosch, doctor Joaquín Llambías, general doctor Juan Angel Golfarini, doctor Horacio Sánchez Loria, contraalmirante Vicente E. Montes, coronel Ricardo Pereyra Rosas, señor Delfor del Valle, general Carlos H. Cigorraga, general Jorge Villaldo, general Gregorio Vélez, fray Reynaldo de la Cruz Saldaña Retamar, doctor Gastón Federico Tobal, doctor Francisco Beiró, fray Raymundo Gabeliche, fray Alvaro Alvarez, fray Posada, presbítero Floro Olivari, presbítero Bernabé Pedernera, doctor Manuel Hernández, Constante A. Berri, ingeniero Ricardo Jurado, doctor Pacífico Rodríguez Villar, capitán Gabriel Monserrat, doctor Juan G. Beltrán, doctor Manuel María Oliver, Cornelio Saavedra Sáenz Valiente, doctor Adolfo Saavedra Sáenz Valiente, Avellino Herrera, mayor doctor Martín Hidalgo Barreiro, Rufino Herrera Suárez, Pastor J. Caraza, Raúl R. Rocha, doctor José A. Cortejarena.

Las adhesiones se reciben en la secretaría de la comisión, Convención 2370.

Bolsas, Bancos y Mercados

Se iniciaron con flojedad las operaciones de la semana

Es comentado favorablemente el informe del ministro argentino en Londres, sobre existencia de carnes

Operaciones de Bolsa y Cambios

El exceso de feriados que tuvimos últimamente había dejado muy encalmada la plaza al finalizar la semana anterior.

En estas condiciones, las operaciones de ayer, con que se iniciaron las de esta semana, no han ofrecido, en general, mayor importancia ni por su monto ni por los precios adjudicados a las mercaderías negociadas.

Conocida es la difícil situación en que se desenvuelve el mercado de carnes. Las operaciones de ayer en este sector solo fueron favorables, y muy relativamente, al ganado porcino, que mejoró un poco el mínimo de sus precios, aún cuando la cantidad de animales negociados nada tiene de extraordinaria.

Bolsa de comercio—

Bastante encalmado estuvo el mercado bursátil. Las cédulas hipotecarias fueron preferente objeto de las operaciones, y el monto de éstas alcanzó a pesos 1.400.000, correspondiendo de éstos, pesos 900.000 solo a las cédulas argentinas de la octava serie.

En la sección fondos públicos, que ocupó el segundo lugar, se negoció por valor de pesos 837.000. Tanto en la demanda de estos valores como en las cédulas, predominó una tendencia apenas sostenida. Hubo algunos leves repuntes, y, también variaciones en baja, que no tienen mayor importancia.

Continúan siendo objeto de activa demanda las acciones, particularmente las bancarias y de frigoríficos.

Mercado de carnes—

No se ha modificado en ningún sentido el mercado de carnes vacunas, no obstante que la entrada de hacienda a las tabladas, se redujo considerablemente. Se operó en cantidades reducidas y los precios pagados son los mismos que se vienen pagando desde hace un mes: pesos 0.22 y 0.23 por libra.

En el mercado de porcinos las operaciones fueron más movidas. El precio mínimo de pesos 0.25 por kilo que se estaba pagando, se ha elevado a pesos 0.28. El máximo se mantiene en pesos 0.53.

Continúa embarcándose carnes con destino a Europa. La compañía Sansinena embarcó ayer a bordo del "Narenta", 2409 cuartos vacunos enfriados, consignados a Londres.

El informe del ministro argentino en Londres—

Anunciado hace algunos días, era esperado con interés por nuestros productores el informe del ministro Uriburu sobre el mercado londinense de carnes.

Aún cuando él coincide en sus puntos principales con las apreciaciones que sobre el particular hiciéramos oportunamente, la impresión producida es sumamente satisfactoria, toda vez que, sin constituir un vaticinio, evidencia la opinión ya fundada en números de que la crisis es pasajera y que desaparecerá tan pronto como el servicio de transportes normalice la circulación de los productos en Inglaterra y del continente europeo.

Mercado de cereales—

Han continuado ayer las operaciones de cereales con el mismo tono que en los últimos días, sin que tengan nada de extraordinario las cantidades negociadas.

La Cámara Gremial de Cereales fijó ayer los siguientes precios para mercadería disponible:

Trigo barletta, 17.50; de pan, para el consumo, 16.90; en Bahía Blanca, id. pan, 16.80.

Lino, en dársena, base 4 por ciento de cuerpos extraños, 18.25.

Avena, base 47 kilogramos, en dársena, 8.25; en Bahía Blanca, para exportación, 8.05.

Maíz amarillo, nuevo, 8.

Lanas y cueros—

Hubo demanda tan solo por lanas de clase fina y cruzas finas. De modo que se notó cierta paralización en el mercado.

Lanas finas de Corrientes se cotizaron a pesos 14 y las cruzas finas de la misma procedencia a pesos 13.50. Por lanas cruzas finas, medianas y gruesas, se pagó en conjunto pesos 11.50.

La cantidad negociada es relativamente pequeña. Y como la mayor producción es de lanas gruesas y cruzas gruesas en nuestro país, resulta que, por el momento no hay interés por lo que ofrecemos en mayor cantidad. Consecuentemente, el mercado permanece poco menos que paralizado.

Hay, en cambio, un marcado interés por cueros lanares y vacunos que se cotizan a precios relativamente remuneradores.

Por cueros vacunos de La Pampa, se pagó hasta pesos 12.20.

Cambios—

Las cotizaciones oficiales de los cambios bancarios telegráficos registrados ayer en plaza, son las siguientes:

Inglaterra	43 3/4	44 7/8
Francia	8.65	8.75
Bélgica	8.57	8.90
España	5.18	5.38
Italia	14.15	14.70
Estados Unidos	146.—	141.—
Alemania	50.—	—
Río de Janeiro	32.100	—

Montevideo, 13 o|o de descuento.

A los tipos de cambios telegráficos cotizados ayer, el valor de las principales monedas extranjeras a moneda legal es el siguiente:

1 libra esterlina	$ 12.45
100 francos	26.58
100 francos belgas	26.51
100 pesetas	43.87
100 liras	16.06
100 marcos	4.54
100 dólares	331.81
100 gulden holandeses	108.74
100.000 reis	35.88

FERROCARRILES

Consecuencias del frío

Los efectos del frío suelen ser más intensos para aquellos que viajan, especialmente, en los ferrocarriles, y que recorren largas distancias.

Como consecuencia de las variaciones atmosféricas y anormalidades del tiempo extremadamente riguroso en estas noches invernales, algunos viajeros se lamentan de la escasez de ropas de cama, de abrigo, de que están dotados los dormitorios. En las líneas del ferrocarril Central Argentino esta insuficiencia ha motivado quejas que han llegado hasta nosotros, y que estamos seguros serán evitadas en beneficio de la misma empresa.

Fiesta argentina en Barcelona

EL 25 DE MAYO DE 1810

Barcelona, mayo de 1921.

El 110 aniversario de la independencia argentina se ha celebrado dignamente en Barcelona.

Además de la recepción en casa del cónsul general don Alberto I. Gache, tuvo lugar por la noche un banquete, al cual concurrieron varios cónsules americanos con sus respectivas esposas y numerosas familias de la buena sociedad de Barcelona, que querían demostrar con su presencia a aquel significativo acto, cuán grande y sincera es la admiración que se profesa en España y muy especialmente en Cataluña, a la joven y progresista República del Plata.

La hora en que escribimos no nos permite extendernos en detalles de fiesta tan brillante y de tanta cordialidad, y nos limitamos a reproducir el patriótico brindis del señor Gache que fué entusiásticamente aplaudido por la selecta concurrencia que rodeaba la mesa. Helo aquí:

Señoras: Colegas: Caballeros: Es motivo de íntima satisfacción para nosotros los que hemos nacido a orillas del "Mar dulce" encontrarnos reunidos en la gran fecha evocadora de épicas hazañas, para celebrar en la honrosa y gratísima compañía de distinguidos hijos de América — que tan gentilmente se han asociado a este acto — el aniversario glorioso de nuestra patria lejana, tan estrechamente vinculada hoy, por los más nobles afectos, a esta España de nuestros antepasados, que tanto amamos. ¡Y que hermosa y grande entre[illegible]

mos desde aquí a la joven República —abierta al sediento de libertad y vida — marchando triunfal, a velas desplegadas, hacia la realización de sus destinos inmortales, fuerte y feliz por la voluntad de Dios y la labor de sus hijos y de nuestros hermanos de todas las razas que la pueblan, arrojando sobre ella inmensa de grandeza y esperanzas!

El cuadro nos llena de legítimo orgullo y pone en nuestros corazones emociones inefables: a la sombra bendita de la paz — supremo bien de las naciones, — florece el progreso en todas sus espléndidas manifestaciones, y corren en caravanas poliglotas a incorporarse a la labor común, en mil naves, desde las más recónditas regiones del globo, hombres, mujeres y niños que plantan su tienda de trabajo en sus fecundas y fragantes llanuras, en sus risueñas ciudades babélicas, en sus feraces campiñas, en sus valles magníficos — de donde el sol parece marcharse triste por las tardes, — en sus montañas prometedoras de tesoros fabulosos y en las sonrientes márgenes de sus ríos inmensos entregados a la navegación universal.

La Argentina, después de duros períodos de lucha cruenta por la libertad y la unión de sus hijos, ha entrado, felizmente, firme y consciente, en la amplia senda de la paz y del trabajo, y en pocos años ha podido presentarse en el mercado mundial compitiendo con las más grandes naciones productoras. Hasta ayer no más permanecía envuelta en el misterio, pero los nobilísimos impulsos del patriotismo, los anhelos generosos, las ansias infinitas, el afán de progreso, consiguieron, en breve tiempo, desvanecer ese misterio y disipar las sombras. La luz se hizo, y el riel y el agua reclamaron el gran destino que les correspondía; y de allí que se tendieran en sus valles, en sus pampas, en sus montañas, las maravillosas paralelas por donde la locomotora se deslizara rápida y orgullosa levantando al aire su penacho de humo, entre silbos de triunfos que eran gritos de civilización, que anunciaban al salvaje y a las poblaciones adormidas, que el momento de la redención había llegado; y se vieron en poco tiempo, sus dilatadas llanuras, cubiertas de doradas mieses y de innúmeros ganados; y luego el hombre de los campos y el indio y el extranjero llegado de lejanos países, unidos en un solo ideal, se afanaron en cooperar a la gloriosa labor de la transformación, que es ley de la vida, arrastrados por esa fuerza misteriosa del espíritu que lleva, al hombre a realizar las más bellas conquistas. Y surgieron, de la soledad de la Pampa silenciosa y virgen — mina del oro supremo — admirables centros de producción, graneros del orbe, ciudades y villas, canales de navegación, puertos, docks, puentes y ferrocarriles que resuelven problemas de engrandecimiento económico, presentidos por nuestros hombres, de pensamiento en sus sueños patrióticos.

Hoy nos es dado palpar la estupenda realidad de estos sueños, como que en los más remotos lugares de la República, así como en los florecientes centros de población, en todas partes, se siente el aliento gigantesco de la civilización, el impulso avasallador que lleva al triunfo, los ruidos estridentes de sus fábricas, las vibraciones del motor hendiendo los aires, las voces de estímulo, el afán y el ansia de marchar hacia las cumbres; y la fe y el crédito y la seguridad del éxito operando maravillas; y corriendo de un extremo a otro de la República la savia fecundadora de todas las energías, en medio de los cantos alegres del labrador y de los hosannas jubilosos de los pastores. Pero, a¿ qué continuar enumerando lo que ya todos sabemos?

Y como no debo seguir molestando por un momento más la atención de los distinguidos compatriotas y bondadosos amigos que nos hacen el honor de concurrir a esta fiesta, y cuya presencia agradezco infinitamente, séame permitido, para terminar estas breves palabras, formular los votos de Sarmiento, de nuestro gran Sarmiento, en un momento histórico, haciéndolos muy fervientes "porque si a la consumación de los siglos el Supremo Hacedor, llamase a las naciones de la tierra para pedirles cuenta del uso que hicieron de los dones que las deparó y del libre albedrío y la inteligencia con que dotó a sus criaturas, nuestra bandera blanca y celeste, pueda ser todavía discernida entre el polvo de los pueblos en marcha, acaudillando a cien millones de argentinos hijos de nuestros hijos, hasta la última generación, y depositándola sin mancha ante el Solio del Altísimo, puedan mostrar todos los que siguieren, que en civilización, moral y cultural intelectual, aspiraron sus padres a evidenciar, que en efecto fué creado el hombre a imagen y semejanza de Dios.

Y ahora, queridos colegas, compatriotas y amigos, que traéis con vuestras esposas el homenaje de la santa vinculación, levantemos la copa para brindar por la gloria eterna de los Grandes Capitanes libertadores, por la patria argentina, por el austero ciudadano que rige sus destinos, por el engrandecimiento de la América toda, por España, por su rey, por vosotros".

Este discurso fué aplaudidísimo. La fiesta satisfizo a todos.

Sr. Amilcar Torre

Brevemente partirá para la vecina república del Paraguay, el conocido industrial de esta plaza señor Amílcar Torre, de la firma A. Torre y Compañía. Su viaje obedece a razones comerciales relacionadas con la casa de comercio mencionada, pues la ampliación de sus operaciones exigen de parte del dirigente esta jornada que será de beneficios resultados para la distinguida clientela que favorece a su casa.

El Código del Trabajo

ARTICULADO DEL PROYECTO

CAPITULO II

Convención con España

Art. 512.—Incorpórase al presente código el convenio celebrado con España, y que dice así: "Su excelencia el señor presidente de la Nación Argentina y S. M. el rey de España, animados del deseo de determinar, de común acuerdo, las condiciones de los obreros de ambos países víctimas de accidentes del trabajo, en sus respectivos territorios, asegurándoles los beneficios de la reciprocidad a los efectos de las indemnizaciones correspondientes, han nombrado sus plenipotenciarios! S. E. el señor presidente de la Nación Argentina, el doctor Honorio Pueyrredón, ministro secretario de Estado en el Departamento de Relaciones Exteriores y Culto; y S. M. el rey de España, a Don Pablo Soler y Guardiola, su embajador extraordinario y plenipotenciario en la Nación Argentina. Los cuales, después de haberse comunicado los plenos poderes de que se hallan investidos, y de haberlos encontrado en buena y debida forma, han convenido en lo siguiente:

Art. 513.—"Los ciudadanos de cada uno de los Estados contratantes, que fueren víctimas de accidentes del trabajo en territorio del otro Estado, así como sus herederos, tendrán derecho a las indemnizaciones y demás excepcionales que la ley local concede a los nacionales.

Art. 54.—"No obstante cualquier disposición de la ley social, el derecho a la indemnización a que se refiere el artículo anterior, subsiste si el obrero o empleado damnificado o sus herederos hubiesen abandonado el territorio del Estado donde ocurrió el accidente y residiera en otro país".

Art. 515.—"Cuando a consecuencia de un accidente del trabajo falleciese en la República Argentina un obrero español, o en España un obrero argentino, los herederos del damnificado tendrán derecho a recibir la indemnización legal correspondiente, cualquiera sea el país en que éstos residieren".

Art. 516.—"Cuando en uno de los países contratantes falleciere un obrero a consecuencia de un accidente de trabajo, cualquiera que sea la nacionalidad del obrero, los herederos de éste que residieran en el otro país contratante, tendrán derecho a percibir la indemnización legal correspondiente.

Art. 517.—"Queda estipulado que la Caja Nacional de Jubilaciones y Pensiones o la Oficina que llegue a desempeñar sus funciones en lo atingente al pago de las indemnizaciones por accidentes del trabajo, en la República Argentina y la análoga oficina del reino de España, deberán dar aviso a los cónsules de las altas partes contratantes en cada caso, a fin de que el hecho sea comunicado a los herederos para los efectos legales".

Art. 518.—"Se aplicará el presente convenio a los casos de indemnización pendiente cuyo pago no haya caducado, para los damnificados o sus herederos, en la Caja Nacional de Jubilaciones y Pensiones y en la Oficina análoga de España".

Art. 519. "La presente convención será ratificada y las ratificaciones canjeadas en Buenos Aires, a la brevedad posible, entrando en vigor a los treinta días del canje de las ratificaciones. Regirá por un término de cinco años y se considerará prorrogada de año en año, mientras no sea denunciada con uno de anticipación.

"En fe de lo cual, los plenipotenciarios respectivos firman y sellan la presente, en doble ejemplar, en la ciudad de Buenos Aires, Capital Federal de la República Argentina, a los veintisiete días del mes de noviembre de mil novecientos diez y nueve. L. S. Formado: Honorio Pueyrredón. — Pablo Soler y Guardiola."

CAPITULO III

Convención con Italia

Art. 520. Incorpórase al presente Código el convenio celebrado con Italia y que dice así:

"El gobierno de la República Argentina y el gobierno de S. M. el rey de Italia, animados del deseo de determinar de común acuerdo las condiciones de los obreros de ambos países, víctimas de accidentes del trabajo, en sus respetcivos territorios, asegurándoles los beneficios de la reciprocidad, a los efectos de las indemnizaciones correspondientes, han nombrado sus plenipotenciarios: S. E. el Presidente de la Nación Argentina, a S. E. el doctor Honorio Pueyrredón su secretario de Estado en el Departamento de Relaciones Exteriores y Culto; y S. M. el Rey de Italia, a S. E. el comendador Víctor C. Cobianchi, su enviado extraordinario y ministro plenipotenciario en la República Argentina; los cuales después de haberse comunicado sus respectivos plenos poderes, que fueron hallados en buena y debida forma, han convenido en los artículos siguientes:

Art. 521. — "Los ciudadanos de cada uno de los estados contratantes que fueran víctimas de accidentes del trabajo en teritorio del otro Estado, así como sus herederos, tendrán derecho a las indemnizaciones y demás excepcionales que la ley local concede a los nacionales.

Art. 522. — "No obtante cualquier disposición de la ley local, el derecho a la indemnización a que se refiere el artículo anterior subsiste si el obrero o empleado damnificado, o sus herederos, hubiesen abandonado el territorio del Estado donde ocurrió el accidente y residieran en otro país.

Art. 523. — "Cuando, a consecuencia de un accidente de trabajo, falleciere en la República Argentina un obrero italiano, o en Italia un obrero argentino, los herederos del damnificado tendrán derecho a recibir la indemnización legal correspondiente, cualquiera que sea el país en que estos residieren.

Art. 524. — "Cuando en uno de los dos países contratantes falleciere un obrero a consecuencia de un accidente del trabajo, cualquiera que sea la nacionalidad del obrero, los herederos de éste que residieran en el otro país contratante, tendrán derecho a percibir la indemnización legal correspondiente.

Art. 525. — "Queda estipulado que la Caja Nacional de Jubilaciones y Pensiones, o la oficina que llegue a desempeñar sus funciones, en lo atingente al pago de las indemnizaciones por accidentes del trabajo en la República Argentina, y la análoga oficina del reino de Italia, deberán dar aviso a los cónsules de las altas partes contratantes, en cada caso, a fin de que el hecho sea comunicado a los herederos para sus efectoslegales.

Art. 526. — "Se aplicará el presente convenio a los casos de indemnizaciones pendientes, cuyo pago no haay caducado para los damnificados o sus herederos en la Caja Nacional de Jubilaciones y Pensiones, en la Argentina, y en la Oficina análoga de Italia.

Art. 527. — "El presente convenio será ratificado y las ratificaciones canjeadas en Buenos Aires, a la brevedad posible, entrando en vigor a los treinta días del canje de las ratificaciones. Regirá por un término de cinco años y se considerará prorrogado de año en año, mientras no sea denunciado con uno de anticipación. En fe de lo cual, los respectivos plenipotenciarios lo han firmado en doble ejemplar, en los idiomas castellano e italiano, y les han puesto sus sellos. Hecho en Buenos Aires, Capital Federal de la República Argentina el día veintiseis de marzo del año mil novecientos veinte. —Honorio Pueyrredón. — V. Cobienchi."

TITULO XXII

CAPITULO I

Penalidades y procedimientos

Art. 528 — Corresponde a los gobiernos de provincia adoptar las medidas tendientes a hacer efectivas todas las disposiciones del presente Código del Trabajo, estableciendo:

a) Penalidades a las infracciones para las que expresamente no se haya indicado una pena; y

b) El procedimiento a que habrá de ajustarse la aplicación de las penas, sea por la vía administrativa sea por la vía judicial.

Art. 529 — No se aplicarán penas sino por los hechos u omisiones que este Código o los reglamentos para ponerlo en ejecución califiquen como inspectores a los empleados que al en este Código aparezcan sin pena expresa serán penadas con multas de pesos 20 a $ 500 m|nacional.

Art. 530 — En los casos en que las penas pecuniarias no puedan hacerse efectivas por insolvencia de los infractores, se aplicará la pena de arresto equivalente según el Código Penal.

Art. 531 — La reincidencia dentro del año en una falta de la misma naturaleza dará lugar a la aplicación de una pena doble de la anteriormente aplicada.

Art. 532 — La acumulación de faltas dará lugar a la acumulación de penas, juzgándose cada una de ellas como una infracción distinta.

Capítulo II

Disposiciones para la Capital Federal

Art. 533. — Corresponde al personal de la División de Inspección del Departam Nacional del Trabajo el cumplimiento de las disposiciones consignas en este código. El presidente á, en casos de necesidad, designen comisión como inspectores a empleados que al efecto consideapaces.

(Continuará).

GRIPE

SU GRAVEDAD EN LA CAPITAL Y EN LAS PROVINCIAS

No obstante las apropiadas medidas profilácticas contra la gripe que han tomado el Departamento N. de Higiene y la Asistencia Pública, continúa el aumento en forma alarmante y muchos son los casos de neumonia gripal que ya se registran. Estos peligros obligan a recordar nuevamente, las medidas que deben tomarse para evitar el contagio, y sus consecuencias, las lesiones bronco pulmonares, causa la más frecuente de la muerte.

Se aconseja a tal persona, el uso de baños tibios, mucho abrigo, poca alimentación a la noche, abstenerse por completo de bebidas alcohólicas y desinfectar la boca y nariz a fin de evitar la coriza y angina gripal, primeros síntomas de esta terrible y muchas veces fatal epidemia.

Para combatir de manera eficaz el contagio por la nariz y garganta los médicos recetan la Corizine como medida de profilaxis importante, debiendo aplicarse dos o tres veces por día a fin de evitar la virulencia del bacilo, sirviendo al mismo tiempo para curar cualquier resfrío o coriza, primer síntoma de esta enfermedad.

Por otra parte, no debe esperarse a tener los primeros síntomas, para usar la Corizine, bien al contrario, toda persona que estima su salud y que piense un momento en las lesiones pulmonares y fatales en muchísimos casos que trae la gripe, debe usarla desde ya, evitando así el contagio, la propagación y cooperando a la profilaxis de esta mortal epidemia.

DIPLOMATICAS

Subsecretario Relaciones Exteriores—

Desde ayer encuentra enfermo el subsecretario del Ministerio de Relaciones Exteres, doctor Diego Luis Molinarinsa por la cual no concurrió a despacho de la cancillería.

Partida de unsul—

En la prese semana emprenderá viaje para cerse cargo de sus funciones, el cul argentino en Pelotas (Brasil)on Argentino V. Bossoni.

El nuevo representante comercial del Ferroril Central Argentino

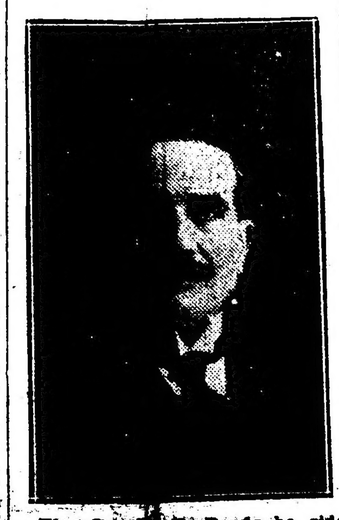

El señor [illegible] Bands ha sido nombrado representante comercial del ferroarril central Argentino en la provinia de Santa Fe.

Este este unmerecido ascenso al correcto empleo, que ha prestado ya 31 años de ervicios continuados en la empresa mencionada, con el beneplácito de sus superiores y las simpatías del públi y del comercio, entre los que le tó actuar.

Ultimamente, lesempeñaba la jefatura de la estión de Córdoba, donde también conquistó el afecto de los que le tratan, quienes lo han puesto de manifto al despedirlo en un banquete al e se adhirieron sus compañeros de teas, sus amigos y los más destacad representantes del comercio. Al terinar la reunión a que aludimos, se obsequió también con un cronómet de oro y un pergamino.

Asamblea radal en Paraná

Trabajos q realizará

PARANA, Jun. 18.—En el fóyer del teatro 3 de Fe ero se reunieron anoche los dirigentes radicales de la provincia especlmente invitados por el comité de es capital para resolver la forma de hacer la reorganización del partid

Estaban presente los diputados nacionales, señores lberto H. Carosino y Eduardo Mcesca; senadores provinciales señores Miguel J. Ruiz, Emilio Musté, Mateo Jofré, Napoleón Pousa, Emilio Goyi y Miguel Maciel; diputados pronciales señores Ricardo E. Arca, José Ma. Texier, Luis Gonsebat, Mao Garayalde, Carmelo Y. Astesian Juan Lanús y Julio L. Rossi y l electos doctores Dalmiro J. Basaldúa y Raúl Berisso y l señores Toribio Chaparro, Guermo Reynafé, Damián Geniz, Marizo G. Calvento, Francisco Ciohero, Agel Balbi, Bernardo Goyeneche, Febe Labour, Rafael Osinalde, Elcaza López, Pompeyo Menzon, Guillerm Ferrari Fernández, Goitía, Albeo F. Allende, Francisco Señ[illegible] Taberda, Luis L. Etchevehere, Luirso Vidanora, Alfredo Sofredini, Lino Churruarín, Antonio Sagarna Antonio Fayró, Manuel Solari, ictor Coligón, Atanasia Aguguiren Matías Osinalde.

Presidió la reunió don Antonio Fayró, actuando como secretarios Lino Churruarín y Juli D. Rossi.

Los delegados estuvron reunidos hasta cerca de la hora 1, pasando a cuarto intermedio hast hoy a la hora 15. El diputado ional doctor Herminio J. Quirós de ha venido a esta ciudad para asisr a la asamblea no concurrió anoe por encontrarse enfermo.

Se encuentran en esta capital otros delegados que tampoc concurrieron por la llegada tarde del tren.

En la reunión se leyron comunicaciones del senador Mo y del diputado Chá y de los sores Candelario Olivera, José Agirre, Jacinto Láinez, José Cinto, Jué Q. Ruiz, Agustín Carossini y Justo Soler y Urquiza.

Se nombró una comsión de cinco miembros elegidos por votación nominal cada una para ue aconsejo la forma de reorganización del partido, siendo elegidos los doctores Mariano Calvento, Antonio Sagarna, José M. Tesier, Alberto Carosini y Emilio Goyri.

Esta comisión se expedirá hoy a las 15.

En honor del Sr. Anzó Quintana

Demostración que se le prepara con motivo de su jubilación

Los empleados de la administración de la Aduana de la Capital, constituídos en el despacho del jefe de la dirección de vistas de la misma, con objeto de tributar una demostración al señor don Guillermo Anzó Quintana; resolvieron designar la siguiente comisión ejecutiva:

Presidente, Edelmiro L. Solari; vicepresidentes, Jaime Abella, Publio Risso Patrón y Leopoldo J. Olivari; tesorero, Lorenzo Caino; secretario general, Alejandro Sánchez Boado; secretarios: Aníbal Torres, Ernesto C. Schóo y Eduardo C. Bretón; vocales: Gregorio W. Ruiz, Enrique Diosdado, Vicente Oca, Cecilio Berón de Astrada, Federico Lozano, Constantino Gamarra, Juan Pío Udabe, Felipe Etchegaray, Gustavo V. López, José Juni, César A. Ceriani, Julio A. Lagos, César Aguirre Paz, Pedro Vicente Sáenz, Pedro Figueroa Alcorta, Manuel S. Calvo, Guillermo Schneider, Santos Castagnola, J. J. Soriva, Marcos Esuaty, Carlos Rodríguez de la Torre, Juan Agustín Cafiessa, Eduardo Idoyaga, Ciro A. Martínez, Adolfo Saavedra Zavaleta, Raúl Farmiñán, Dr. Federico Figueroa, Eduardo Pillado Matheu, Luis U. Velarde, Enrique Argerich, Carlos Z. Castro, Arturo Neto, Camilo Anabia, Roberto Iza, Antonio Scoane, Manuel S. Gamble, Ventura González, Pedro Campos, Virginio M. Máspero, Saúl Morel, A. Belgunde, José Antonio, del Castillo, Augusto T. Fernández, José María Spurr, Fernando Bourre, Nicolás Accinelli y Arturo Orfila y Guillermo P. Parody.

Constituída esta comisión acordó lo siguiente:

1.o—Ofrecer un magno banquete en honor del señor Anzó Quintana.

2.o Levantar una suscripción entre el personal aduanero con objeto de adquirir un presente que recuerde su actuación en la Aduana de la capital, a cuyo efecto se solicitará de los señores jefes de las distintas dependencias se encarguen de iniciarla seguidamente.

3.o Designar al señor Alejandro Sánchez Boado para que en nombre de la repartición despida al señor Anzó Quintana en cuyo día el personal todo acompañará al mismo hasta su domicilio particular.

4.o Encomendar al señor Edelmiro L. Solari, ofrezca el banquete, el día de dicha demostración.

La asamblea por unanimidad antes de levantar la sesión resolvió ponerse de pie en homenaje a la memoria del señor Rodolfo P. Roballos, recientemente fallecido.

Dempsey, el Centauro; Carpentier, el domador

La situación imperiosa del boxeo

Nueva, York, mayo de 1921.

Las fiestas julias tendrán este año un atractivo más halagüeño que los petardos y matracas de la tradición popular. Dempsey y Carpentier se baten en Jersey City. En la prensa, en los clubs, en los hoteles y hasta en las iglesias no se habla de otra cosa. O para discutir con pasión las posibilidades de uno y otro de los campeones, o para condenar el funesto espectáculo.

Funesto, señores míos, más que todo sí se piensa en la suma de dólares que recibirá cada uno. Los "intelectuales" y los pastores que hablan mal de estas cosas lo hacen casi siempre por comparación con su miserable renta. Y los pobres diablos se maravillan de que un mal "ensayo" o un peor sermón no sean mejor pagados que un golpe en la quijada.

Y, sin embargo, muchos de los que protestan del horror del pugilismo, son capaces de pasar hasta el alba jugando a los naipes, o en cualquiera otra ocupación tan sosa como esa. Hay en materia de gustos una hipocresía que consiste en aburrirse en secreto con lo que está de moda y en condenar de los dientes para afuera lo que se admira envidiándolo.

El boxeo tiene, en realidad, un poderoso atractivo de fuerza y de salud; habla al músculo y a la inteligencia; es escultural y armonioso, y más que la energía bruta, pone en evidencia la tenacidad y la decisión del espíritu.

En efecto, el boxeador no es con frecuencia un hombre más vigoroso que la generalidad de los individuos. La fuerza reside en el aprovechamiento científico de sus capacidades. La acometividad, la resistencia valen más que su peso o el ancho de su puño. El caracter y la voluntad, un espíritu sereno y una inteligencia clara son los valores decisivos.

Dempsey

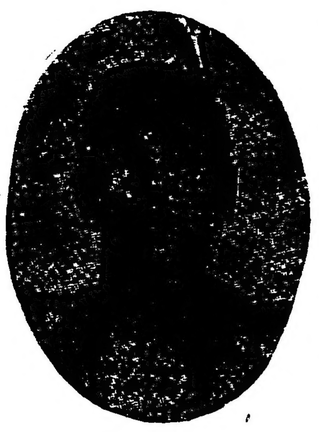

Carpentier

Contra esto se opone el final repugnante de muchos espectáculos de box, en que los luchadores salen tan machucados e inhumanos como los héroes de la rueda de gallo, o de las corridas de toros. Yo he visto en las fundiciones de acero a los hombres desnudos de medio cuerpo arriba, que corren jadeantes arrastrando las barras encendidas que ondulan como rojas culebras desde las laminadoras; y no se ocurre entonces que el trabajo sea una desgracia o una inmoralidad.

El deporte, como el trabajo mismo, es una prueba que pone en evidencia los quilates del hombre. Y un pueblo que es fuerte en los deportes no puede ser un pueblo flojo, ni poltrón. ¿No es reveladora la afición por estos juegos que participan del combate?

Decía, pues que Carpentier y Dempsey se encontrarán sobre la tarima el 2 de julio. Europa y América miden sus fuerzas. La ciencia y la acometividad, la maestría y el empuje, están más o menos bien personificados en esos dos muchachos.

Con su engañosa esbeltez y su sonrisa morosa, Carpentier nos da la impresión de animal de combate (búfalo joven y bravío) que nos deja Dempsey, con su frente estrecha, sus ojos cejijuntos y la postura cabizba, ja, como aprontándose al ataque.

¿Qué de extraño entonces, que las simpatías casi universales estén con Carpentier? Sin la circunstancia de que Dempsey representa, quiera que no, el honor del pabellón estrellado, no habría con él ningún compatriota. El patriotismo sobreexcitado por la guerra reciente no le perdona que no se presentara al cuartel. Lo que no quita que se le tenga como invencible. La rapidez fulminante de su ataque debe de llevarse al francés como el toro al torero. La opinión corriente es que si Carpentier no lo ataja al comienzo, el francés estará perdido.

Pero la expresión sonriente de Carpentier revela como la del niño, la inconsciencia del peligro; la confianza del que mide sus fuerzas por su audacia.

Tercera Conferencia Nacional

PROFILAXIS ANTITUBERCULOSA

La comisión organizadora de esta conferencia en La Plata, se ocupa actualmente de la designación de las subcomisiones que actuarán en la Capital, provincias y territorios, las que tendrán a su cargo la propaganda, formación de las listas de adherentes locales y trabajos a presentar, como asimismo del carácter y distribución que se dará a la exposición anexa a la conferencia, sobre lo que daremos los detalles oportunamente.

En una de sus últimas sesiones aprobó el reglamento de acuerdo con el cual se desarrollarán sus sesiones.

He aquí los temas oficiales que figuran en el programa.

Primer tema — Medios más adecuados para combatir la tuberculosis en la República. Plan profiláctico general. — Este tema comprende:

Estado actual de nuestros conocimientos sobre la etiología de la tuberculosis, medios de propagación de la enfermedad y circunstancias que favorecen su desarrollo.

Estudios sobre la mortalidad y morbosidad tuberculosa en el territorio de la República, provincias y territorios con relación a la población.

Estado actual de la lucha antituberculosa en el país, lo que se ha hecho y lo que está en vías de hacerse.

Contra el catarro bronquial

TOMESE

ALQUITRAN

"PROTAL"

Banco Argentino Uruguayo

ABONA:

En CAJA DE AHORROS

a retirar en cualquier momento, sin previo aviso, y con capitalización trimestral

6 %

En cuenta corriente

1 %

DE INTERES ANUAL

PLAZO FIJO CONVENCIONAL

138 - Reconquista - 146

BUENOS AIRES

RECLAME ¡APROVECHEN!

JUEGO DE 9 PIEZAS $ 450

Salón todo dorado y tapizado en rico género de seda

A. TORRE Y Cía. - 760 CANGALLO 776 - CASA DE CONFIANZA

Dr. Fernandez Castro

ENFERMEDADES DE LOS OJOS ANTEOJOS

Jefe de la servicio de Oftalmología del Hospital "Juan A. Fernández"

Consultas de 2 a 4. DEFENSA 691

3.000.000 DE LIRAS ITALIANAS

En títulos del VI Empréstito o su equivalente en PESOS m|n. al cambio del dia. Son los PREMIOS de la

GRAN RIFA DE BENEFICENCIA

Autorizada por el Superior Gobierno de la Nación con decreto 11 de agosto 1920

Primer premio 1.000.000 de Liras

que produce una renta anual de 50.000 liras, libre de todo impuesto presente y futuro.

Organizada por la "Societá Femminile Italiana di Beneficenza", La Plata, a beneficio de las Escuelas Italianas "Vittorio Emanuele III", del Hospital "Umberto I" y del constituyente Instituto de Artes y Oficios para menores huérfanos o abandonados.

Precio del billete entero $ 30 m/n., dividido en décimos (35.000 números)

Banquero de la Sociedad: Banco Italo-Belga.—Buenos Aires.

Compren los billetes.—De venta en todas partes

Fecha IMPRORROGABLE de la extracción: 24 de septiembre de 1921, en el local de la Caja de Ahorros de la Provincia de Buenos Aires.

Informes, condiciones y pedidos, Societá Femminile Italiana di Beneficenza, La Plata.

CALLE 7, núm. [illegible]

Resultados obtenidos y observaciones al respecto.

Proyectos que permitan por su fácil e inmediata aplicación obtener la reducción del porcentaje de atacados de tuberculosis. Acción popular y de los poderes públicos. Propaganda y educación, legislación. Dispensarios, Hospitales, Sanatorios, ubicación, planos y organización de dichos establecimientos.

Organización directiva y administrativa de la campaña atnituberculosa en el país y cada una de sus provincias y territorios.

Recursos.

Segundo tema — El mutualismo y el seguro obligatorio en sus relaciones con la profilaxis antituberculosa. — Este tema comprende:

Estado actual y desarrollo adquirido por el mutualismo entre nosotros.

Proyecto de seguro obligatorio, su adaptabilidad, a nuestro ambiente y su aplicación como medio de asegurar la prevención, asistencia, aislamiento y socorro al enfermo y su familia.

Propaganda y estímulo de las mutualidades antituberculosas.

Tercer tema — Mejoramiento de la vivienda, de las condiciones generales de vida y de trabajo. — Este tema comprende:

Consideraciones sobre la influencia de estos elementos en el desarrollo de la tuberculosis.

Proyectos de legislación nacional, provincial o municipal que contribuyan a mejorar sus condiciones. Acción que compete al Gobierno, a los industriales y capitalistas. Cooperativas.

Planos y modelos para la construcción de casas higiénicas y baratas.

Anexa a la conferencia, se instalará una exposición en la que figurarán, las notas gráficas que den un concepto de la importancia de la tuberculosis, sus medios de contagio y estadísticas de mortalidad y morbilidad. Elementos de propaganda antituberculosas, fotografías, planos y modelos de establecimientos, dispensarios y todo lo que interese del punto de vista de la profilaxis de la enfermedad, a fin de que el público qeu la visite adquiera en el más breve tiempo el conocimiento más perfecto de la tuberculosis, sus efectos y la necesidad de propender a su profilaxis uniendo la acción privada a la acción pública.

BELLAS - ARTES

EXPOSICION GEORGES BERNEHIN

La exposición que organiza este año la galería Georges Bernheim de París, en lo de Witcomb, parece tener como propósito fundamental demostrarnos la superioridad incontestable de los viejos maestros franceses de 1830, sobre la de los artistas modernos, que exhiben en su compañía. En efecto, estos últimos, salvo dos o tres excepciones, están representados con bastante pobreza, y algunos como Bernard y Lucien Si-

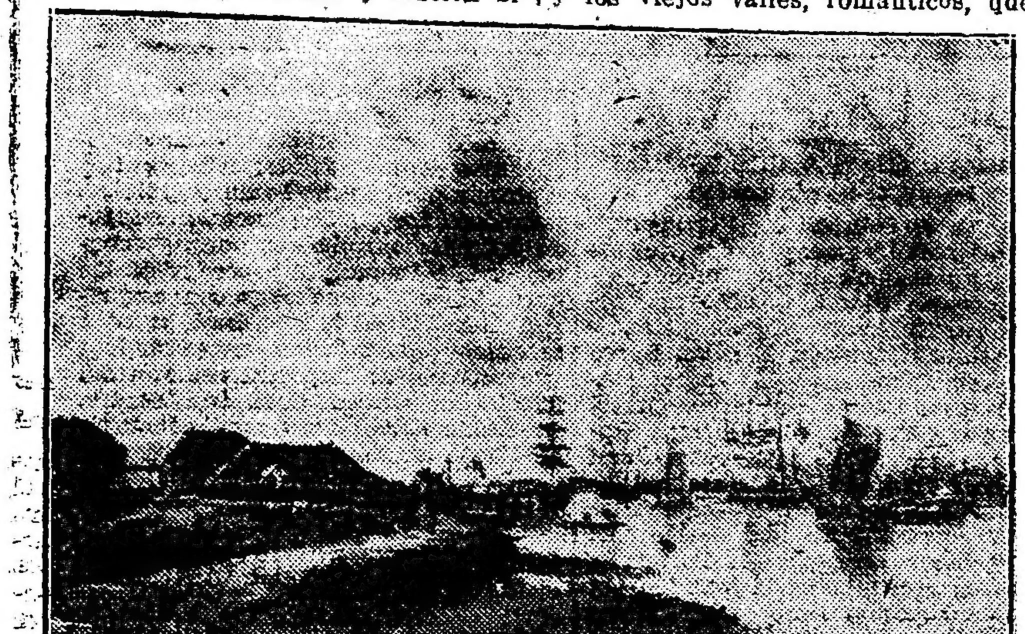
"Anvers", por A. Boudin

món, lo están decididamente mal. En cambio los maestros románticos e impresionistas, figuran en forma representativa, viniendo como Boudin y Monet, con obras admirablemente características.

Eugenio Boudin, el delicado poeta de los grises y de las aguas dormidas, está representado por cinco telas por igual sensibles, aunque la del puerto de "Amberes", es tal vez la primera entre sus iguales.

El incomparable autor de "Las parvas", y de las "Catedrales", de

"Femme Lisant", Gaboriand

cuya sabia fecunda tantos retoños se nutrieron, figura con todo su encanto, en el simbólico estanque de las "Nympheas" violetas, donde la poesía oriental sonríe dulcemente entre las flores sagradas de Bhagavat.

Conocido es el amor de Monet, por la flor misteriosa donde descansa el corazón de Buda, tal vez su impenitente espiritualismo, viera en ella un signo de perfección y de pureza donde concretar el renacimiento estético que se proponía.

Cerca suyo, el amaneramiento decidido de Henner, repite las popula-

Monet, "Nympheas"

res desnudeces de su "femme aux cheveux roux", en su clásico juego de claroscuro, y el infatigable Ziem, se empeña como siempre en reducir a proporciones pictóricas: "Insoisisable miracle de Venice". En cambio el personalismo Monticelli, cuyo sitio es cada vez más grande en la pintura moderna, nos brinda la sensación de los esmaltes venecianos, en sus fugitivas y caprichosas escenas de jardín.

Siguele en espíritu, aunque en diversa forma, el luminoso Díaz de la Peña, también con una eglócica evocación pagana, bajo el tornasol aterciopelado de las frondas.

Jacque y Lépine, nos traen el sabor paisano de sus esquilas crepusculares, y el viejo Bail, sus pulceros interiores, que decora el humilde lujo del cobre. Dufré y Harpignies, cantan la dulzura de la campiña francesa, con sus apacibles aldeas, y los viejos valles, románticos, que cobran inusitada vida: "Au retour de l'ecole".

Vemos aún al Pissaro, sentimental de las armonías verdes, al correcto y romanizante Ingres, con un comentario virgiliano, al meticuloso Veyrassat, y al longero Guillermin, cuyos ochenta años laboriosos, acaban de celebrarse dignamente en París.

Entre los modernos, el que da la nota más significativa para nosotros, porque caracteriza una de las tendencias avanzadas de la pintura contemporánea — sin llegar desde luego al cubismo, futurismo, etc. — es Josué Gaboriand, crudo y discordante muchas veces, este artista arvedio, consigue interesarnos con una de sus telas "Femme lisaut" a pesar de cierta vulgaridad en la "tenue" del modelo.

De los maestros, que no necesitan convencernos, porque son siempre los mismos, citaremos a Carriére y a Cottet, y en un plano distinto a Forain y Faivre. En la decoración que prestigia el triunfo de Maurice Denis, aunque sin la distinción espiritual que hace la fuerza de este, señalaremos a Georges d'Espagnat, con sus "mujeres" de tonos fríos y "grisaillés" y a Jaulmes, más sintético en su proyecto decorativo. No olvidamos, antes de terminar, a Edgad Mascence, con un pastel: "Bretonne"; al holandés Jouglaind, con una "Notre-Dame", y a Alberto Marquet, que a fuerza de querer ser simplista y elemental, cae en un frívolo infantilismo.

F. F. de A.

El viaje de la comisión parlamentaria a las obras en construcción del Ferrocarril a Huaytiquina

La comitiva en [illegible]

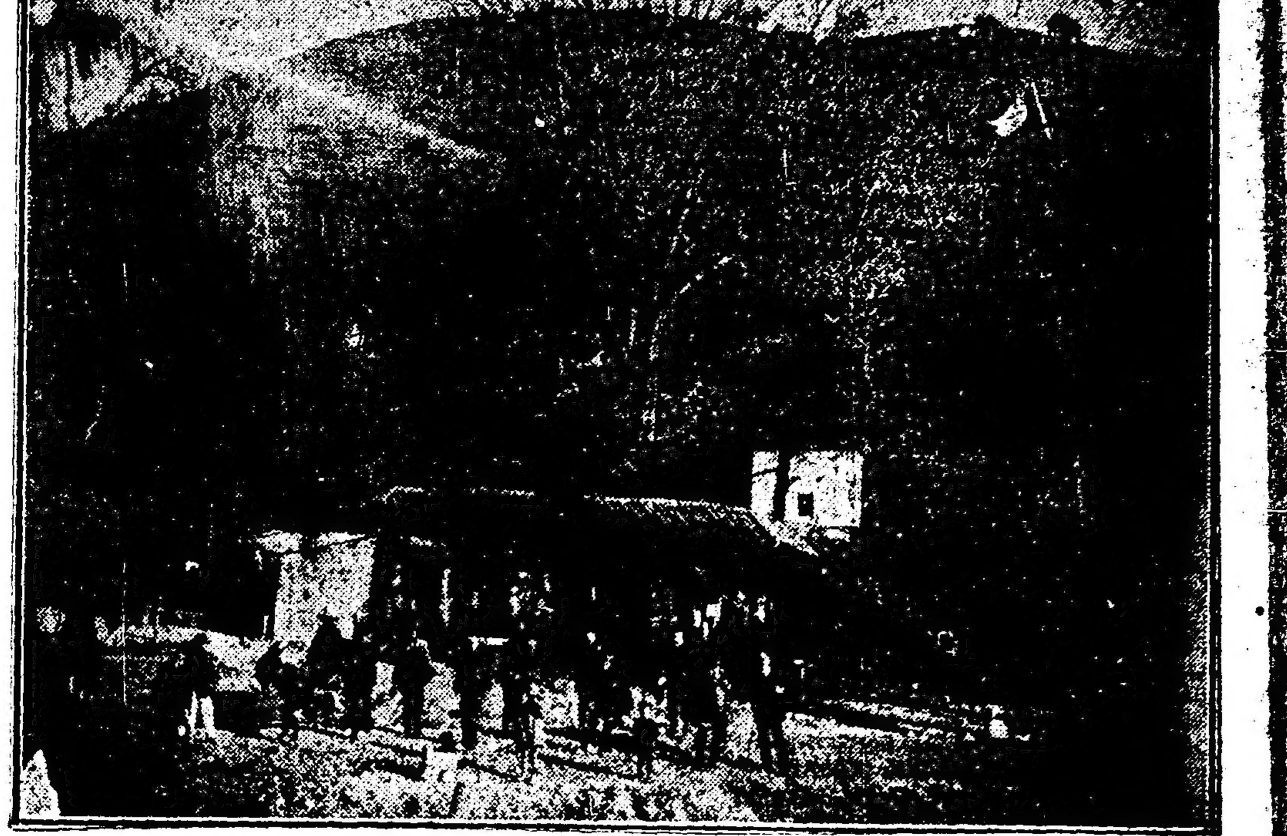
Cerca de la estación de Río Blanco

Completando las informaciones que hemos publicado acerca de la venta que realizaron a las obras en construcción del ferrocarril a Chile por Huaytiquina, los diputados y senadores que representaron al congreso nacional en los actos rememorativos celebrados en Salta con motivo del centenario de la muerte del general Güemes, publicamos en esta edición algunas notas gráficas obtenidas en esa jira.

Hemos tenido oportunidad de conversar con algunos de los legisladores que participaron de esa visita, quienes nos han ratificado sus mejores impresiones sobre las obras que con toda intensidad se llevan a cabo en la provincia de Salta, por la administración de los ferrocarriles del Estado.

Todos ellos opinan que el nuevo ferrocarril internacional, una vez que sea librado al servicio público, reportará incalculables beneficios para todo el norte argentino que podrá así dar fácilmente salida a sus productos por los puntos del Pacífico.

Como se sabe, la nueva línea cruzará la cordillera de los Andes por Huaytiquina y su punto terminal, en la vecina república de Chile, será el puerto de Antofagasta, capital de la provincia el mismo nombre.

Esta ocupa una superficie de 120 mil 718 kilómetros cuadrados y limita al norte con la provincia de Taranaca; al sur, con la de Atacama; al este, con Bolivia y la República Argentina; y al oeste, con el Océano Pacífico. Su clima es templado, pues no se registran temperaturas superiores a 35 ni inferiores a 14o. La provincia se divide políticamente en tres departamentos: Tocopilla, Antofagasta y Tltal. Puertos los tres, representan a nuestra economía, junto con los de la provincia de Tarapacá, las vías por donde se despachan al extanjero el principal producto de esta zona: el salitre. La población de la provincia de Antofagasta es, según el censo verificado el año último, de 190.000 habitantes, y el de la capital de 51.345 habitantes.

El principal, y puede decirse, el único río que riega la provincia de Antofagasta, es el Loa, que nace en la cordillera de los Andes al pie del volcán Miño, a más de cuatro mil trescientos metros sobre el nivel del mar. Sus aguas son dulces y fertilizan dilatados terrenos. Cerca del pueblecito de Chiu-Chiu recibe las aguas del río Salado, que, como su nombre lo indica, arrastra sales en cantidades considerables. Recibe además, el Loa, varios afluentes de poca importancia. El Loa que recorre una extensión de 350 kilómetros, es el más largo de los ríos de Chile y sobre él se ha construído el viaducto más alto del mundo (102.4 m.)

La población ha venido incrementando, desde hace poco y como punto de partida puede señalarse el del descubrimiento de grandes yacimientos de salitre en el territorio (1868), que atrajo a esta zona grandes olas inmigratorias del sur del país y de Argentina. En realidad, el salitre fué conocido y explotado por los incas antes de la llegada de los conquistadores españoles, y aún mucho mas tárde en la primera mitad del siglo XIX, llegóse a explotarlo, aunque en pequeñas cantidades, pero es sólo en 1875 cuando la explotación del nitrato de soda recibió su impulso definitivo gracias a la formación de una sociedad encabezada por don José Santos Ossa, sociedad que en distintas épocas y bajo distintos nombres es la que hoy se denomina Compañía de Salitres de Antofagasta.

Antes de 1850 el territorio que comprende la provincia de Antofagasta y que entonces se llamaba Despoblado de Atacama, sólo producía guano y minerales de cobre y plata. El gobierno boliviano, a la sazón dueño del territorio, había elegido como puerto en el Pacífico a Cobija, situado en una costa estéril y separado del resto del país por un dilatado desierto y de la cordillera de los Andes. En 1877 una salida de mar destruyó la ciudad, y el gobierno boliviano trasladó su residencia a Mejilones. Poco antes don José Santos Ossa, chileno, infatigable explorador, advirtió la enorme riqueza que encerraba la región con sus inmensos yacimientos de salitre y obtuvo del gobierno boliviano una concesión de tierras en el Salar del Carmen, para explotar el salitre que contuviese.

En 1868 don José Santos Ossa se estableció en la bahía de la Chimba, a diez leguas al noroeste del Salar del Carmen, en un punto denominado Peña Blanca. Este fué el comienzo de lo que es hoy Antofagasta. El caserío de Peña Blanca fué paulatinamente desarrollándose, merced a las buenas expectativas que ofreció desde el primer momento la explotación del salitre y los veneros de plata de Caracoles. Poco después el presidente de Bolivia, en aquella época, don Mariano Melgarejo, daba el nombre de Antofagasta a la nueva factoría.

Después de la guerra que Chile tuvo que sostener con la Confederación perú-boliviana, en 1879, el territorio de que hablamos pasó bajo su soberanía, como quedó estipulado en el pacto de tregua celebrado entre Chile y Bolivia (en 1864), resolución que fué ratificada más tarde en diversos tratados.

En antiguo despoblado de Atacama, hoy día Antofagasta, incorporado a la vida política chilena, ha ido progresando rápidamente hasta convertirse hoy en el segundo puerto de la república, por su importancia comercial y en un modelo de ciudad moderna merced al celo y a la laboriosidad de sus gobernantes.

Esta región se abastece de carne en su mayor parte de la Argentina y los ganaderos de Salta que son los que particularmente comercian con ella, se ven obligados actualmente a trasportar sus haciendas en grandes tropas con los peligros que es obvio señalar, sobre todo durante el invierno que, por las grandes nevadas, las pequeñas huellas desaparecen y los animales caen muertos de hambre y de frío.

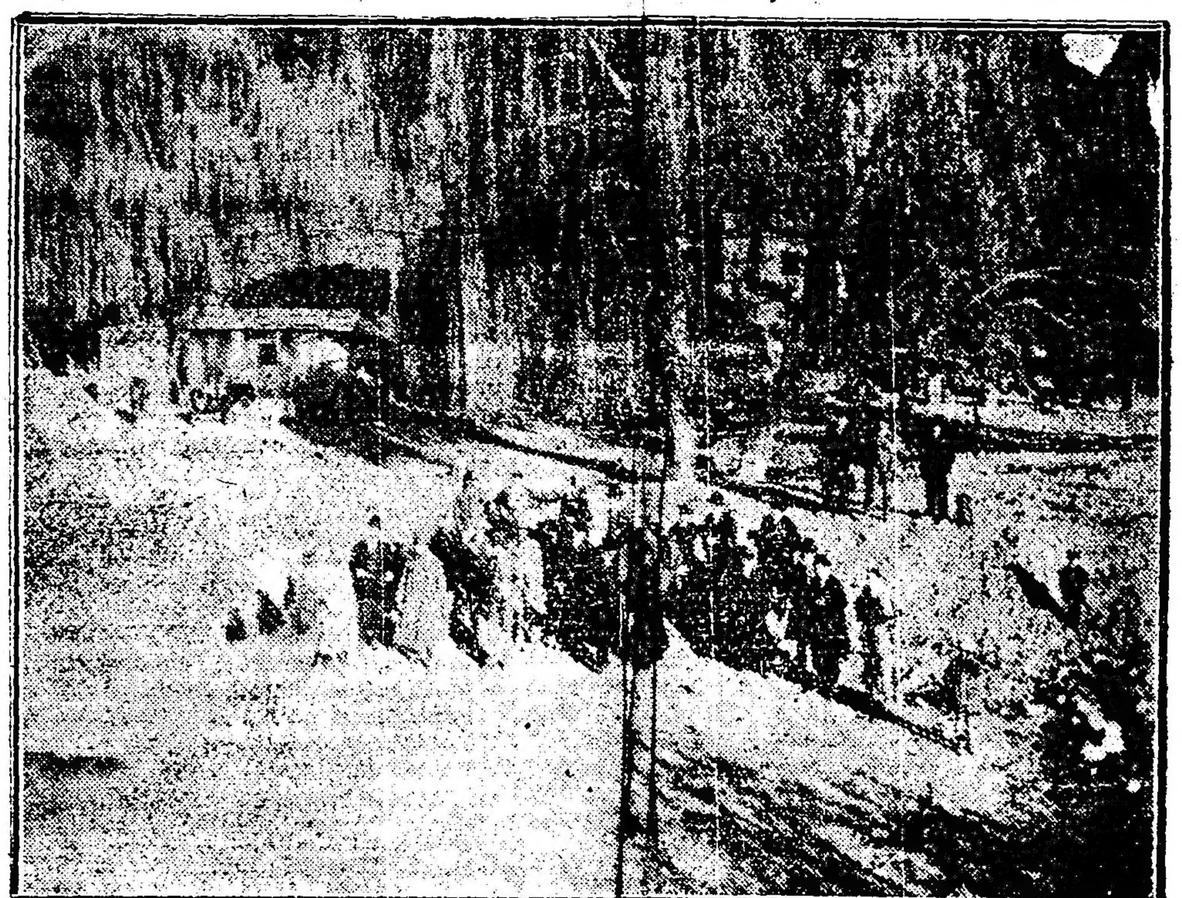
Parte de la comitiva que [illegible] las obras de Huaytiquina

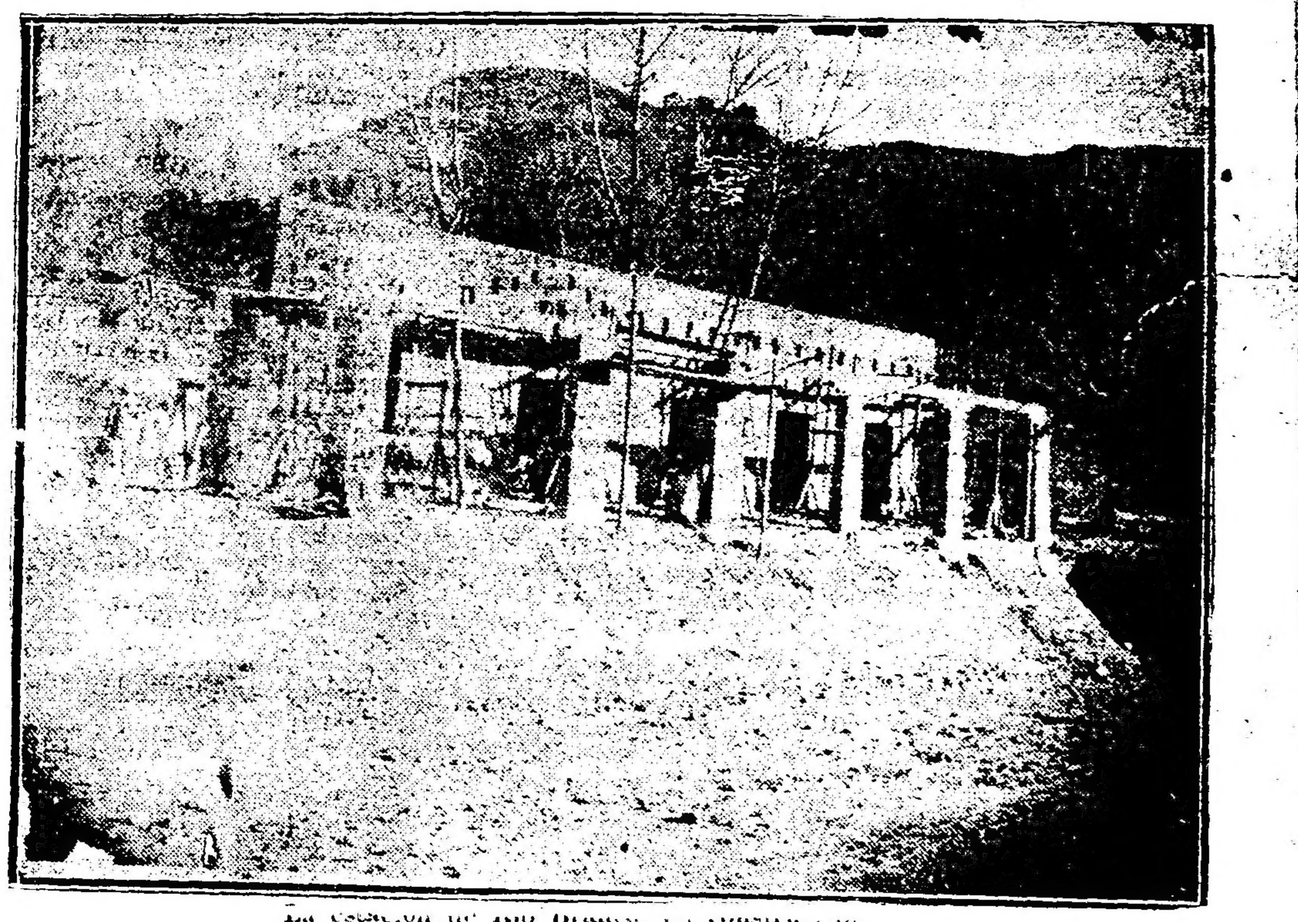
La estación de Río Blanco, en construcción

Unión Cívica Radical

HOMENAJE A LA MEMORIA DEL DOCTOR BENJAMIN BONIFACIO

Con motivo de cumplirse el 30 del actual el segundo aniversario del fallecimiento del ex presidente doctor Benjamín Bonifacio, la mesa directiva del Comité de la Capital, ha resuelto conmemorar dicha fecha, a cuyo efecto ha designado al diputado nacional doctor Roberto M. Ortiz, para que en su representación haga uso de la palabra ante la tumba que guarda sus restos en el cementerio de la Recoleta, habiendo invitado a todos los radicales de la Capital concurran a dicho homenaje que se realizará a las 15 horas.

HOMENAJE AL DOCTOR LEANDRO N. ALEM

4a. Circunscripción

La C. D. de la Unión Cívica Radical de la 4a. circunscripción, en su última sesión ha resuelto invitar a todos los correligionarios de la circunscripción a concurrir el 1o. de julio a visitar la tumba donde descansan los restos del gran tribuno popular doctor Lendro N. Alem en el cementerio del Norte, con motivo del aniversario de su muerte.

También resolvió nombrar una comisión que haga guardia de honor, compuesta por los señores:

Aquiles J. Bucich, doctor Leonidas Anastasi, Alberto Guetta, Francisco Cruz, Santiago Raimondi, José C. Landi, José Bó, Eusebio B. Andrea, Santiago Benvenuto, Roberto Premazi, Reynaldo A. Elena, Manuel Costa, Pedro Cassaretto, Juan B. Brichetto, Santiago Pertini, Rufino Pastor, Angel López, Lorenzo Ragno, José V. Molina y Juan Viskovich.

CIRCUNSCRIPCION 18a.

Comisión que hará guardia de honor, el día 1o. de julio, en la tumba del doctor Leandro N. Alem, en representación de este Comité.

Estos son:

Señores Jacinto Fernández, José Melchor Romero, Alberto Scarabelli, Lorenzo Delfino, Francisco J. Campi, Arturo B. Ravenna, José San Miguel, Santiago Venturini, Federico Di Tulio, doctores Conrado E. Míguez, Enrique Mesa y Daniel Talens.

CLUB "CIRCULO RADICAL"

En homenaje al aniversario de la muerte del doctor Leandro N. Alem, el Club "Círculo Radical" ha designado a los señores doctor Julio A. Salovicz, Mariano Mengochea, Joaquín Para, ingeniero Luis Guida, doctor Fernando Maza, Ramón B. González, doctor Adolfo Frugoni, Aníbal E. Bissone, escribano Y. Greni, Miguel R. Lorenzo y Pedro J. Mengochea para que hagan guardia de honor en el sepulcro que guarda los restos del ilustre patricio.

Harán uso de la palabra los señores doctor Julio A. Salovicz y Ramón B. González.

FALLECIMIENTO DEL SEÑOR RODOLFO P. ROBALLOS

También hicieron uso de la palabra durante el acto del sepelio del señor Rodolfo P. Roballos, los señores: D. A. Fernández Castro, en nombre del Comité de la sección 13; el señor Enrique Alcántara, en nombre de los revolucionarios civiles y militares.

Dr. BACA
Jefe del servicio de piel y sífilis del Hospital J. A. Fernández.
Ultramicroscopia
Consultas: de 14 a 18, excepto los jueves
Calle Río Bamba 1157

Fiestas Julias

EN VELEZ SARSFIELD

La comisión de festejos patrios de Vélez Sarsfield, ha organizado una velada para celebrar el próximo aniversario de nuestra independencia.

La fiesta se efectuará el 5 de Julio, a las 21 horas en el salón de la calle Rivadavia 7428, de acuerdo con el siguiente programa:

Primera parte. — 1o. Himno nacional argentino, ejecutado por la orquesta. 2o. Discurso alusivo, por el señor Carlos Max Viale Paz. 3o. Violín y piano: fantasía Villegeoise de Si... por los niños Angélica y Oscar Napolitano. 4o. "Las campanas" de Edgar Allán Poe, declamación por el señor J. C. Montarcé. 5o. Piano: Weber "Ultimo pensamiento" Schultt "Momento musical", por la niña María Racosky. 6o. "La Traviesa", comedia infantil por grupo de niñas.

Segunda parte. — 1o. Sinfonía por la orquesta. 2o. Declamación por la señorita Beatriz H. Eguía Muñoz. 3o. La hermosa comedia en un acto, del nombrado autor nacional Roberto L. Cayol: "El Anzuelo", que será interpretada por las señoritas María E. Fernández, Ana Fernández y señores Enrique Dávila, Justo Gómez Ricardo T. Paulo. 4o. Piano, por la eximia concertista argentina señorita Esperanza Lothringer. 5o. Monólogo, por el señor Battaglia, distinguido actor argentino de la compañía Camila Quiroga 6o. "Quien supiera escribir" de Campoamor, teatralizada, interpretada por las señoritas Beatriz H. Eguía Muñoz y Juanita Zadoff.

Tercera parte. — 1o. Sinfonía por la orquesta. 2o. Cavallería Rusticana, por el precoz tenor niño Oscar Cofone, acompañado al piano por el profesor señor Italio Colecchia. 3o. Declamación, por la señorita Juanita Zadoff. 4o. "Pobre porfiado", fina comedia, interpretada por la señorita Beatriz H. Egnia Muñoz y los señores Carlos Rocha y Carlos Amiral. 5o. "Couplets" por la niña Celia Leuzan, acompañada al piano por la señorita profesora Emilia Case Rossi. 6o. Cuadro vivo, El templo de la Gloria, interpretado por un grupo de señoritas de la Comisión Auxiliar de Damas.

GUERRA Y MARINA

TERCIO DE ANTIGUEDAD DE LA ARMADA

Se ha dado a conocer la nómina de los jefes y oficiales del cuerpo general y auxiliares de la armada comprendidos en el primer tercio de antigüedad, y que son acreedores por el mes en curso al aumento del 10 por ciento de sus haberes.

He aquí dicha lista:

Capitanes de navío: Luis E. Almada, Ismael F. Galíndez, Diego C. García, Mariano F. Beascoechea, Luis A. Lan, Carlos G. Daireaux, Enrique G. Fliess y Tiburcio Aldao.

Capitanes de fragata: Arturo Ce[illegible], Eduardo Ramírez, Manuel R. Trueba, David E. García, Julio Mendeville, Ricardo Camino, Pedro Gully, Felipe Fliess, Andrés M. Laprade, Horacio Esquivel, Carlos M. Valladares, Gabriel Albarracín, Arturo Cueto, Francisco Ramiro y Arturo B. Nieva.

Tenientes de navío: Julio Villegas, Juan C. Mihura, Carlos F. Rufino, Eduardo Lezica, Jerónimo Costa Palma, Domingo G. de Oro, Octavio de la Vega, Juan Cánepa, Eleazar Videla, Jorge Reynafé, Máximo Koch, Arturo Ferreyra, Honorio Acevedo, Francisco Bengolea, Luis Pillado Ford, Emilio Thalasso, Julián de la Peña, Ramón Meira, Alberto Sarmiento Laspiur, Salvador Asencio, Carlos A. Siegrist, Guillermo Ceppi, Manuel Magrini y Ricardo Vago.

Tenientes de fragata: Gustavo Moris, Ricardo Fitz Simón, Benito Sueyro, Eduardo Jensen, Raúl Benavídez, Torcuato Monti, Pedro Florido, Segundino Odriozola, Juan Bottaro, Ernesto Heurtley, Gonzalo D. Bustamante, Luis Cartasso, Jacinto R. Yaben, Adolfo E. Etchart, Carlos Braida, Francisco J. Ariza, Alberto Coulomb, Gastón Vincendeau, Juan Meriggi, Pedro Quihillalt, Alberto Guerrico, Sabá H. Sueyro, Juan O. Guell, Jorge Godoy, Miguel A. Tanco y Juan P. Michetti.

Alférez de navío: Matías López.

Ingeniero naval subinspector: Manuel Bianchi; ingenieros maquinistas subinspectores: Adolfo Corvetto y César Perna.

Ingenieros maquinistas principales: Carlos Usandivaras, César Durante y Fortunato Piñera.

Ingenieros maquinistas de 1.a Armando Fischer, Manuel Díaz y E. Craig.

Ingenieros maquinistas de 2.a: F. Valeri, Julio Nicholson, Gregorio M. Sanz, Ricardo Zucchi y Luis Giudice.

Ingeniero electricista subinspector: Juan Frickart.

Ingenieros electricistas de 1.a: Manuel Beninson y Desiderio Casanova.

Ingenieros electricistas de 2.a: J. Manuel Acuña, Mateo B. Poey, Emilio E. Dagassan y Lorenzo Segura Hernández.

Cirujano inspector: Prudencio Plaza.

Cirujanos subinspectores: Guillermo Raffo y Gregorio S. Tejerina.

Cirujano principal: Alberto Ibáñez.

Cirujanos de 1.a: Antonio I. Barboza, Enrique A. Sisto, Ignacio O. Chaves, Demetrio Castagnola, Elías B. Ramírez, Julio Navarro Malbrán, Héctor F. Lista, Otto Rottgard, Juan Riobo y Luis María Rodríguez.

Cirujanos dentistas: Alfredo T. Rapallini y Juan A. Zabalza.

Farmacéuticos de 1.a: Alfredo J. López y José A. Barrera.

Contador subinspector: Enrique A. Gonella.

Contador principal: Luis Dubus.

Contadores de 1.a: Lidoro Moreno Vera, Alberto A. Ansaldo, Francisco Boullosa y Juan Alberto Caubet.

Contadores de 2.a: Dardo L. González, Atilio P. Peluffo, Néstor R. Pardo, Esteban A. Chiappe, Alberto E. Alibacetti, Armando Correa Urquiza y Emilio F. Tissieres.

EL MEJOR REMEDIO
contra la
TOS
por fuerte y crónica que sea, son y han sido siempre las
PASTILLAS PECTORALES
DEL
Dr. ANDREU
Son tan seguros y rápidos los efectos de estas pastillas, que casi siempre desaparece la TOS al terminar la primera caja.
ASMÁTICOS
usad los CIGARRILLOS y PAPELES AZOADOS del mismo AUTOR,
que calman el
ASMA
al instante, por fuerte que sea

PERIODISMO

"BLANCO Y NEGRO"

No. 1568 de esta prestigiosa revista correspondiente al 5 de junio, ha puesto hoy en circulación.

Trae una amplia información gráfica de toda España, un selecto material gráfico y literario de conocidas firmas y dedica varias páginas a notas argentinas, destacándose de ellas la que se refiere a nuestro estimado colega "El Hispano" de Bahía Blanca.

Como de costumbre, lleva "Blanco y Negro" una magnífica doble plana en colores del afamado pintor Emilio García Martínez.

Fechas históricas americanas

(1504)—Auxiliado Colón por el valiente capitán español Diego Méndez, abandona la Jamaica, donde había estado sufriendo grandes padecimientos con sus buques destrozados, por espacio de un año y cuatro meses.

(1776)—La escuadra inglesa que el 4 de junio había intimado la rendición a Charleston, ataca vigorosamente a la ciudad; pero ante la gloriosa defensa que le oponen los americanos, tiene que retirarse, sufriendo muchas pérdidas.

(1776)—En la ciudad de Buenos Aires, nace el doctor don Pedro José Agrelo, personaje conspícuo de la revolución de Mayo y de la independencia argentina.

(1778) — Después de la retirada de Filadelfia, el general Clinton había avanzado hasta Montmouth, donde lo alcanzó el general Wáshington y le da batalla. El combate reñido y encarnizado dura hasta la noche, por lo que los americanos lo suspenden con objeto de volver a atacar en la mañana siguiente a los ingleses que se habían retirado a una eminencia, pero en la noche, Clinton emprende una marcha precipitada, alejándose del campo de batalla.

(1806) — Apoderado el general Berresford de la ciudad de Buenos Aires, desde el día anterior, enarbola solemnemente en la fortaleza el pabellón de la Gran Bretaña, saludándolo la artillería de mar y tierra. En este mes de junio se cumplían doscientos veintiseis años que el pabellón de España se había enarbolado en este punto, al abrirse los cimientos de las murallas del fuerte.

(1807)—Vencida la primera invasión que en junio del año anterior trajo a Buenos Aires el general Berresford (agosto 12 de 1806), los ingleses vuelven a intentar otra empresa de conquista, y el 28 de junio de 1807 desembarcan en la Ensenada de Barragán como unos diez mil soldados a las órdenes del teniente general sir John Whitelocke, con objeto de tomar por segunda vez la ciudad y apoderarse del territorio.

(1820)—El general Soler que se había recibido de gobernador de Buenos Aires el 23 de este mes, hallándose en campaña con un ejército de dos mil hombres operando contra el caudillaje del litoral, marcha hasta la Cañada de la Cruz, en el partido del Pilar, donde es completamente deshecho, después de una reñida batalla que le da el general don Estanislao López, que mandaba el ejército federal de ochocientas o mil plazas entre santafesinos, indios del Chaco, una fuerza de porteños emigrados mandada por el general Alvear y una división llamada de los chilenos a las órdenes del general don José Miguel Carrera.

(1821) — Capitula la ciudad de Querétaro, defendida por los españoles, apoderándose de ella el ejército patriota mandado por el general Iturbide.

(1822)—El rey de España es autorizado ampliamente para proceder del modo que creyese conveniente en las negociaciones con los nuevos Estados de América y para establecer mientras éstas durasen, convenios provisorios de comercio.

(1824)—Fracasado el objeto del movimiento revolucionario de 29 de abril de 1824 en Mendoza, con la actitud asumida por la sala de Representantes y nombramiento de un nuevo gobernador en la persona del coronel Gutiérrez, el descontento siguió hasta que el 28 de junio del mismo año, dos cuerpos de milicias teniendo al frente a los jefes don José Cabero y don Lorenzo Barcala, se pronuncian contra el gobernador, quien es herido en una de las calles de la ciudad, después de haber intentado solo y arrogantemente sofocar la revolución, poniéndose al frente de los cuerpos armados en su contra. Los revolucionarios solicitan y consiguen que el coronel don Juan Lavalle, que se hallaba de paso en Mendoza, se pusiera al frente de las fuerzas. La revolución triunfa nombrando gobernador interino a Lavalle, hasta que el 4 de julio, reunido el pueblo, nombra gobernador propietario a don Juan de Dios Correas, y eligiendo a la vez nuevos representantes.

(1839) — Descubierta en Buenos Aires una conspiración que encabezaba el teniente coronel don Ramón Maza, es aprehendido y fusilado en la cárcel antes de amanecer este día. Este jefe era hijo del doctor Maza, asesinado el día anterior.

(1844)—Es fusilado en Cuba, por las autoridades españolas y por suponérsele revolucionario, el insigne poeta don Gabriel de la Concepción Valdés, conocido generalmente con el nombre de "Plácido". Se ha creído que murió inocente del cargo que se le hacía.

(1853) — Deja de existir en la ciudad de Buenos Aires el general don Manuel Guillermo Pinto, estando ejerciendo el gobierno provisorio de la ciudad sitiada. El general Pinto había empezado su carrera en la guerra de la Independencia.

(1856)—En Méjico se da una ley decretando la venta y secularización de las propiedades eclesiásticas, lo que trajo nuevamente la guerra civil fomentada por el clero mejicano, que era poderoso y de espíritu revolucionario.

(1860)—Llega a Nueva York el grandioso vapor "Great Eastern", en su primer viaje a América. Este buque, salido de los astilleros de Inglaterra, es el más grande que se ha construído hasta esta fecha.

(1863)—En la ciudad de Córdoba, siendo gobernador el doctor Posse, ha tenido lugar una revolución (10 de junio de 1863), encabezada por don Simón Luengo, individuo obscuro que consiguió seducir la guardia de la cárcel y armar los presos. Derrocadas las autoridades legales, Luengo se apodera de la situación de la provincia siendo inmediatamente auxiliado por el general Peñaloza, conocido por el "Chacho", que en armas contra el gobierno del general Mitre, había llegado a Córdoba con el resto de sus fuerzas derrotadas. El general Paunero con un ejército nacional marcha contra los revolucionarios de Córdoba, y el día 28, éstos, mandados por Peñaloza y Luengo, le presentan batalla en las Playas, casi a las puertas de la ciudad: la lucha fué reñida y sangrienta, teniendo al fin que ceder los revolucionarios ante la superioridad numérica, como asimismo de la calidad de las armas del ejército nacional, dejando el campo cubierto de cadáveres. El general Paunero entra el mismo día en la ciudad de Córdoba.

(1873)—El teniente coronel don Aquilino González, que mandaba la vanguardia del ejército del Uruguay que operaba contra las fuerzas rebeldes del general López Jordán, ataca a una de sus divisiones mandadas por el coronel don Carmelo Ocampo, a inmediaciones del Arroyo de Lucas, y le hace retroceder después de ocasionarle muchísimas pérdidas.

DOS AMERICANOS

Elaboración especial de Cafés para Familias

Casa Central: **Carlos Pellegrini 885**
Unión Telef. 381. Juncal

Fábrica: **Calle Rivera 112**
Unión Telef. 1451. Palermo

$ 7.50

Sombreros de gran moda, negros gris y marrón. No pierden forma ni color. Los enviamos al interior, con iniciales y broches, flete y embalaje pago.

Giros y pedidos al fabricante:
JULIO C. ROSSI
Corrientes 2164 - Bs. Aires

AVISO FUNEBRE

ENTIERROS

JUAN MAYOCHI (q. e. p. d.)—Falleció el 28 de junio de 1921. — Su esposa Juana Rosiano de Mayochi; sus hijitos Juan Carlos, Horacio Héctor y Josefina Elvira; su padre Bambin Mayochi; sus hermanos Luis, María M. de Arcardini, Elena M. de Viñale, Virginia M. de Bossi, Amalia M. de Busso, Enrique y Miguel; sus hermanos políticos, tíos, sobrinos y demás deudos, invitan a sus relaciones a acompañar los restos del extinto al cementerio del Oeste, hoy martes 28 a las 15 y 30 horas. Casa mortuoria, Charcas 1293. Se ruega no enviar coronas. El duelo se despedirá por tarjeta. — En la Compañía Argentina, Libertad 964 y Santa Fe 2901, habrá carruajes.

v. 28 jun.

CANCER

SU TRATAMIENTO

Por las estadísticas que se publican, se observa que el cáncer está a diario haciendo más víctimas. El número en esta capital de muertos por esta terrible dolencia, ha sido en el año 1918 de 4241 y en 1919 de 4166, y ante cifras tan alarmantes, tenemos por humanidad que hacer una propaganda sin límites, una propaganda que dé a conocer a toda nuestra sociedad, cuáles son las armas con que se puede combatir este terrible flagelo.

Los médicos usan hoy con éxito el radium, la cirugía y el condurango, y fácil es obtener notables mejorías con cualquiera de esos tres tratamientos, cuando el enfermo recurre a ellos a sus primeras manifestaciones.

En los casos en que el radium y la cirugía no puede aplicarse por razones varias y diversas, los médicos recetan el Condurango Compuesto Chalier, como el mejor medicamento para combatir el cáncer y cuyos resultados está dando origen a notables conferencias publicadas en revistas médicas.

Se aconseja el Condurango Chalier a todos los enfermos de cáncer sin distinción, a los enfermos de gastralgias, úlceras del estómago, impurezas de la sangre, etc., no olvidando que al insistir a los enfermos de cáncer el uso continuado de ese preparado, es mejorar y hacer revivir al paciente.

La manera de usar ese preparado va explicado con toda claridad en el interior de cada frasco.

Notas policiales

AGRESION CONTRA UN AGENTE DE POLICIA. — DOS SUJETOS LA ATACAN A BALAZOS.

A las 22 horas de ayer en la calle Atuel entre Famatina y Ambato al pretender el agente Ramón G. Velardi, de la sección 34 detener a dos sujetos que resultaron ser José Orcen (a) Macho y Antonio Fernández, le descerrajaron dos tiros de revólver sin lograr herirlo.

Los delincuentes fueron detenidos secuestrándoseles los revólvers instrumentos del delito, debido a la eficaz intervención del comisario señor Calvo y oficiales señores Soria Cardoso y Valenti, quienes lograron identificar a los delincuentes que habían huido.

Se dió intervención en el hecho al juez doctor Escalante Echagüe.

ROBOS Y HURTOS

Un agente de la sección 29, de policía detuvo a Mateo Serra, en momentos que en compañía de otro individuo que logró fugar sustraía dos piezas de género del negocio de tienda que Jacobo Schwartzmann tiene establecido en la calle Federico Lacroze 3923.

El acusado, fué puesto a disposición del juez de instrucción en turno.

En la comisaría 5a. se encuentra detenido el sujeto Manuel Vidal, a quien se le imputa un hurto de ropas en perjuicio de Domingo Francese domiciliado en la calle Uruguay 740.

A la señora S. R. de Escalante le robaron en su domicilio A. Alvear 2608, una valija de viaje que estima en 500 pesos.

La comisaría 21, instruye el sumario.

FALLECIMIENTO

A consecuencia de un síncope cardíaco falleció repentinamente en las calles Franklin y Mocoretá el sujeto Domingo Ghio, de cuyo cadáver se hizo cargo la Asistencia Pública por intermedio de la comisaría 11, por ignorarse si tiene deudos.

PRINCIPIO DE INCENDIO

En una conexión eléctrica de la compañía Italo Argentina colocada en la pared de la casa California 679 se produjo un corto circuito que alarmó a los moradores de la misma sin causar perjuicios de importancia.

La comisaría 30, instruye el sumario de práctica.

ESTAFA

Un sujeto desconocido estafó por medio de un ardid vulgar en 37 pares de calzado avaluados en 250 pesos a Vicente Nese, quien hizo la denuncia del caso a la comisaría 4a.

La policía procura detener al autor del hecho.

CADAVERES EN EXHIBICION

En la Morgue serán exhibidos hoy hasta las 18 horas los cadáveres de dos personas a los fines de su identificación.

Uno de los cadáveres corresponde a una muyer como de 70 años y el otro a un hombre como de 40 años de edad.

REPARTO DE VIVERES

La señora Antonia R. de Luppo domiciliada en la calle Entre Ríos 337, hoy y mañana de las 13 a las 17 repartirá pan y fideos a los pobres de la parroquia.

La comisaría 6a. ha sido la encargada de repartir los vales correspondientes.

Menor lesionado

Al descender de un tren en marcha en la estación Caballito del F. C. O., el menor Pedro Ruarte de 15 años de edad sufrió lesiones de cierta importancia en el pie derecho.

Intervino la comisaría 13.

Comunicaciones telegráficas

Se encuentran interrumpidas las comunicaciones con Ayacucho.

El servicio con Punta Arenas y Sud de San Antonio Oeste, se efectúa condicionalmente, por exceso de tráfico. Las demás líneas internas y conexiones internacionales funcionan con regularidad.

ESTADO DEL TIEMPO

Cayeron lluvias ligeras en Río Negro y Neuquén y hubo heladas generales en Buenos Aires y Pampa Central. Hoy reina tiempo algo nublado en las provincias y bueno en el sud del país.

Prevalecen vientos suaves del norte en las provincias del este y norte, suaves del oeste o sudoeste en el oeste y sud del país.

La temperatura ha subido varios grados excepto en Córdoba, San Luis, Neuquén, Río Negro, donde hubo leve descenso; en las provincias continúa varios grados bajo la normal.

La presión ha bajado en todas las provincias: en Neuquén y Río Negro ha empezado a subir.

Probabilidades del estado del tiempo hasta las 8 p. m. de mañana.

En general: Lluvias aisladas esta noche en las provincias del este con poco cambio de temperatura. Bueno y frío en las del oeste.

Provincia de Buenos Aires Nordeste: lluvias aisladas esta noche, poco cambio de temperatura, clarándose.

Pampa Central sudoeste: bueno y frío mañana.

Santa Fe, Entre Ríos y Corrientes, lluvias aisladas, poco cambio de temperatura.

Santiago y norte de Córdoba, bueno y frío.

Mendoza, San Luis y sud de Córdoba, íd. íd.

Jujuy, Salta y Tucumán íd íd.

Río Negro y Neuquén, buen, temperatura en descenso.

Santa Cruz y Chubut, falta telegramas.

BIBLIOGRAFIA

FOLLETOS Y REVISTAS

Hemos recibido las siguientes publicaciones:

Juvenilia, año I, número 3; Boletín de servicios de la Asociación del Trabajo, año II, número 34; Revue Comerciale d'exportation, et d'importation entre les Colonies Francaises et la Republique Argentine, año I, No. 2; Revista de la Asciación Progenie D'Italia, año III, No. 23; Revista de Economía y Finanzas, año X, No. 233; Anales Gráficos, año XII, No. 6; Padrón de Minas de jurisdicción nacional, del Ministerio de Agricultura, primer trimestre; Revista Azucarera, año XIX, número 221; Lo adquirido, comedia dramática; La responsabilidad del zarismo, año I, No. 1; Tribuna Libre, año IV, No. 97; Boletín del Centro de Despachantes de Aduana, año IX, No. 103; Memoria y Balance del Club de Regatas Hispano Argentino, ejercicio 1920-1921; Revista aMrítima, de Montevideo, año III, No. 58; Memoria de la Sociedad Euskal Echea, del ejercicio 1920 - 21; Güemes, de Salta, año XIV, No. 58; Gallia, de París, año VIII, No. 3; La Baskonia, año XXVIII, No. 998; Boletín oficial de la Cámara Comercial de Patatas, época 2a. número 13; El Campo, año 5o. No. 56; Boletines y trabajos de la Sociedad de Cirugía, tomo V, No. 2; Banco de la Nación Argentina, memoria y balance general del ejercicio 1920; La Victoria, de Tucumán, año IV, No. 694; Boletín de la Sociedad Tipográfica Bonaerense, año XX, No. X; Revista de la Cámara de Comercio Argentina en España, de Madrid, España, año II, No. 15; Electra, semanario cinematográfico, año I, No. 16, Israel, año V, No. 254; Prospecto Científico "Euler"; Anales del Departamento Nacional de Higiene, Enero y Febrero de 1921; Boletín Mensual de la Biblioteca del Congreso Nacional, año III, 2, 3 y 4; Revista Deportiva, año XX, No. 1932; Cabañas y campos Argentinos, año II, No. 16; The River Plate American, vol. II, No. 125; España en América por el doctor Adolfo S. Carranza; El Zoófilo Argentino, año XII, No. 110; El cultivo del ricino en la Argentina, por el ingeniero Carlos D. Girola; Situación económica, Hacienda Pública, Comercio y Finanzas, de Nueva York (Estados Unidos).

CENIZAS DE QUEBRACHO COLORADO

Composición y utilización en la agricultura

(Por el ingeniero Lavenir, del Ministerio de Agricultura de la Nación)

La gran cantidad de cenizas de quebracho colorado que actualmente se produce, debido a la escasez de otros combustibles, nos ha inducido a determinar su composición, con el objeto de averiguar la mejor forma de utilizarlas.

Ensayos practicados hace unos dos años, me habían llamado ya la atención que estas cenizas tienen de modificar favorablemente las propiedades físicas de ciertas tierras, en particular de las arcillosas que forman el suelo de una vasta zona alrededor de la Capital Federal, tierras negras, compactas, caracteres que más acentuados todavía se encuentran en el subsuelo.

La adición de cenizas de quebracho a estas tierras, lo mismo que a las arcillosas amarillentas sobre las cuales descansan las tierras negras y compactas del subsuelo, tiene como efecto de disminuir notablemente su cohesión, de mantenerlas sueltas durante bastante tiempo y de evitar la formación de la costra dura que suele cubrir estas tierras, después de una lluvia fuerte o de riegos algo abundantes, como asimismo la de terrones duros que con abundancia se producen después de un corto período de sequía.

Mezclada al carpir la tierra en proporciones elevadas, que estimamos a unas 4 toneladas por hectárea, en un plantío de frutillas, hemos constatado que estas cenizas evitan muchos trabajos de cultivo, que entre las líneas la tierra quedó mullida y que además, esta adición favorece de una manera marcada la vegetación.

Dada la proporción elevada en que hemos podido agregar estas cenizas al suelo, sin por esto perjudicar en lo más mínimo a la vegetación, puesto que bien al contrario la activa, hemos pensado que, en estas cenizas, debían escasear la soda y la potasa al estado de carbonato, substancias que abundan en las cenizas de muchas maderas y efectivamente así resultó de los análisis que se efectuaron en el Laboratorio sobre muestras obtenidas en el mismo con quebracho, tipo campana para cocina, que es el combustible que empleamos para el calentamiento del alambique de agua destilada.

Análisis de cenizas de quebracho—

Humedad a 100°-105°	0.02
Residuo insoluble en ClH	9.73
Silicatos disueltos y sílice en SiO_2	0.62
Sulfatos en SO_3	0.63
Cloruros en Cl	0.02
Carbonatos en CO_2	0.31
Sulfuros en SH_2	0.03
Cal en CaO	3.99
Magnesia en MgO	0.22
Soda en Na_2O	1.22
Potasa en K_2O	1.43
Hierro en Fe_2O_3	1.29
Alúmina en Al_2O_3	0.40

Combinaciones probables—

Carbonato sódico (CO_3Na_2)	2.04
Id potásico (CO_3K_2)	2.10
Cloruro sódico (ClNa)	0.04
Sulfuro cálcico (SCa)	0.06
Sulfato cálcico (SO_4Ca)	1.07
Carb. cálcico (CO_3Ca)	4.97
Cal (CaO)	7.13
Carbonato magnésico (CO_3Mg)	.45
Silicato de alúmina ($(SiO_4)_3Al_4$)	.75
Sílice (SiO_2)	.27
Hierro (Fe_2O_3)	.29
Humedad	.29
Residuo insoluble en ClH	.73

La característica de estas cenizas la constituye por lo visto su alto tenor en cal que alcanza en esta muestra a 54 % con un porcentaje de insoluble en ácido clorhídrico de 9.73 %, formado en gran parte por carbón; acompaña a esta cal, una proporción de potasa y soda que sólo es, respectivamente, de 1.43 y 1.22 por ciento.

Se puede, por consiguiente, decir que las cenizas de quebracho están formadas principalmente por carbonato de cal. En la muestra analizada la proporción de dicha substancia es de 64.97 o|o, pero quedan 17.13 o|o de cal al estado de óxido, lo que proviene de la temperatura relativamente alta a que se verificó la combustión en el horno referido. Calculando toda la cal al estado de carbonato, llegaría su proporción a 86.84 o|o con sólo 1.80 o|o de carbonato sódico y 1.85 o|o de carbonato potásico.

Por lo demás, las cenizas de quebracho colorado no tienen una composición constante; depende, seguramente, de la parte del árbol a que corresponden, tronco o ramas, y en las ramas, sin duda habrán también diferencias, según el diámetro, vale decir, la edad de las mismas, como ocurre con todas las plantas en general.

Damos a continuación otro análisis de estas cenizas que se refiere a una muestra procedente del calentamiento industrial de calderas. Este análisis ha sido hecho teniendo en vista la aplicación del producto como abono; por esto los resultados se presentan en otra forma que en el análisis anterior.

Análisis de las cenizas de quebracho (1)—

Humedad	%	0.11
Soluble en agua	"	8.10
Solubre en ácidos	"	72.40
Insoluble en ácidos	"	19.50

La parte soluble en agua contiene:

Cloruros en Cl_2		no dosable
Sulfatos en SO_3	%	1.30
Sodio en Na_2O	"	2.35
Potasio en K_2O	"	1.98
Calcio en CaO	"	2.41

La parte soluble en ácidos contiene:

Calcio en CaO	%	35.00
Magnesia en MgO	"	2.75
Fosfatos en P_2O_5	"	1.09
Hierro y alúmina en Fe_2O_3 — Al_2O_3	"	4.00

Al comparar estos guarismos con los anteriores, se notan diferencias de cierta importancia aún teniendo en cuenta la mayor proporción de insoluble que contiene la segunda muestra: en efecto, en esta última, se encontró una cantidad de cal total de 37.41 en vez de 53.99 que da la primera, encierra también una proporción mayor de magnesia 2.75 o o en contra de 0.216 o o, pero los porcentajes de soda y de potasa correspondientes a esta segunda muestra quedan siempre muy reducidas, puesto que solo alcanzan, respectivamente, 2.35 y 1.98 o o, en vez de 1.22 y 1.43 que contiene la primera.

De todos modos las diferencias de composición que ofrecen estas dos muestras no cambian el carácter general del producto, se puede decir, pues, que en estas cenizas, la cal más o menos completamente combinada al estado de carbonato, forma la parte principal y que son relativamente muy reducidas las cantidades de carbonatos de soda y de potasa en presencia.

De estas consideraciones resulta que las cenizas de quebracho sólo tienen aplicación como abono, o mejor dicho, como enmiendas calcáreas y que como tales se las pueden agregar al suelo en cantidades relativamente considerables de 4 a 5 toneladas y más todavía por hectárea, sin temor de introducir en el mismo un exceso de álcalis que podría dañar a la vegetación. Traería a más a la disposición de las plantas, cantidades no despreciables de potasa 14 a 20 kilos por tonelada y además unos 10 a 11 kilos de ácido fosfórico, pues el porcentaje de fosfatos expresado en P_2O_5 (anhídrido fosfórico), encontrado en el segundo análisis de 1.07 o|o.

Las cenizas de quebracho constituyen, en consecuencia, una enmienda calcárea muy activa, lo que proviene del gran estado de división en que se encuentra el carbono de cal que contienen y que ventajosamente reemplazaría las encaladuras, tan necesarias en los terrenos destinados al cultivo algo intensivo de las hortalizas en la zona alrededor de la capital y en cuyas tierras la cal es tan escasa. Permitiría, además, la incorporación a estas tierras de fuertes dosis de materias orgánicas, abonos verdes, estiércol, etc., sin exponer las plantas a la clorosis, como ocurre con cierta frecuencia en muchos suelos pobres en caliza y de tendencia a una reacción ácida. También esta aplicación de cenizas en alta dósis, haría económicamente posible el cultivo de leguminosas, porotos, rentejas, tétera, de rinde insuficiente en aquellas tierras que, por lo demás, no son raras en el país, puesto que bien al contrario, abarcan vastas regiones en las zonas cultivadas.

La cal en el país es excesivamente cara para que los agricultores puedan utilizarla en dosis que muchas de sus tierras requieren para mejorar sus condiciones productivas y que sería por hectárea de 3 a 4 toneladas a repetir cada tres o cuatro años, es este otro de los tantos problemas íntimamente ligados a la prosperidad económica del país y que bien merece toda la atención de los técnicos. Por consiguiente, es recomendable no despreciar ninguno de los productos susceptibles de reemplazar la cal y que económicamente pueden aprovecharse como enmiendas en los suelos, en este caso se encuentran las cenizas de quebracho.

(1) Doctor Juan A. Sánchez.

Contra los peligros de la grippe infecciosa

PRESERVESE CON

ALQUITRAN "PROTAL"

KALISAY

EL MEJOR VINO QUINADO

20 Años de éxito

Provincia de Buenos Aires

DE LA PLATA

LOS CONCEJALES URUGUAYOS
Su visita a esta ciudad

Hoy en el tren de las 11 llegaron a esta ciudad, acompañados de los concejales municipales de Buenos Aires, doctores Giusti, Castiñeyras, señores García Anido, Antonio Mantecón, Esteban Jiménez, Esteban Larco e Ignacio Cigorraga, los concejales uruguayos doctores Guillermo Otero, Francisco Gómez Cibils, Enrique Rodríguez, Plácido Abat y doctor Juan Santerna, diputado a la asamblea legislativa y el secretario de la delegación y representante del diario "El Plata" señor Leogardo M. Torterolo.

Fueron recibidos en la estación del ferrocarril por el señor ministro de Hacienda don Manuel L. del Carril, el oficial primero de la Gobernación doctor Carmelo Puciarelli, director de paseos, ingeniero Albarracín Sarmiento y asesor de la Municipalidad, don Enrique Galli.

Eran esperados en la Casa de Gobierno por el señor gobernador de la provincia, ingeniero don Luis Monteverde, ministro de Obras Públicas ingeniero Rivera, oficial del Ministerio de Gobierno doctor Mercader y jefe de Policía comandante Argañaraz. Después de beber una copa de champagne en la residencia de los gobernadores, recorrieron la ciudad y a las 13 se les ofreció un banquete en el Hotel Sportman. Luego visitaron el Museo y la Municipalidad, embarcándose en el tren de las 16 para la Capital Federal.

MINISTERIO DE OBRAS PUBLICAS

Por el Ministerio de Obras Públicas se dictaron ayer las siguientes resoluciones:

Se autorizó a la Dirección de Hidráulica, Puentes y Caminos para que remita a la de Higiene, con destino a la sala hospital de la Ensenada cinco mil adoquines, para la pavimentación de una faja de terreno de la calle La Merced, que da acceso a dicho establecimiento.

—Se autorizó a la Municipalidad de esta ciudad la formación de una cuadrilla de veinte hombres por el término de un mes con destino al arreglo de los caminos de acceso a la plaza Martín J. Iraola, en Tolosa.

—Se autorizó a la Dirección de Hidráulica, Puentes y Caminos la formación de una cuadrilla de quince hombres por el término de cuatro meses, con destino a la reparación de los caminos parciales y generales del partido de Saavedra.

—Se eximió a los herederos de don Jorge Bell de los derechos de ecribanía e impuestos de sellos, en la escritura que deben otorgar a favor del fisco, de las reservas donadas en el pueblo denominado Citty Bell, por tratarse de una donación.

MINISTERIO DE GOBIERNO

Ayer se recibió en el Ministerio de Gobierno el siguiente despacho del señor F. C. Palmeyro, de Salto:

"Como miembro comisión local encargada organizar festejos honor general Mitre, envíole mi mas viril protesta por proceder abusivo de tituladas autoridades municipales al negar banda de música municipal concurriera festejos organizados hoy y mañana. La banda de música es del pueblo que la paga y no patrimonio de los ciudadanos que están ubicados en casa Municipal sin más derecho que la complacencia de este gobierno y del anterior ni aun siendo autoridades legalmente constituídas tendrían a oponerse a que vecindario honrara la memoria del gran hombre público, mucho menos pueden hacerlo ocupando los puestos públicos porque cuentan con la fuerza. El proceder de las autoridades de hecho es con seguridad único en el país y dará lugar a sabrosos comentarios, asegurándose que mañana se impedirá reunión del pueblo en la plaza Gral. San Martín, en donde está citado para concurrir al lugar en donde se colocará una

Sorpresa de la ciencia

RADIOSOL VEGETAL

Por más de cuatro años he venido padeciendo de una grave inflamación al hígado con dolores muy agudos, como igualmente de úlcera al estómago que no me permitía comer ninguna clase de alimento. Experimente diversos tratamientos sin resultado alguno. Me sometí por último a la cura del "RADIOSOL VEGETAL" y en corto

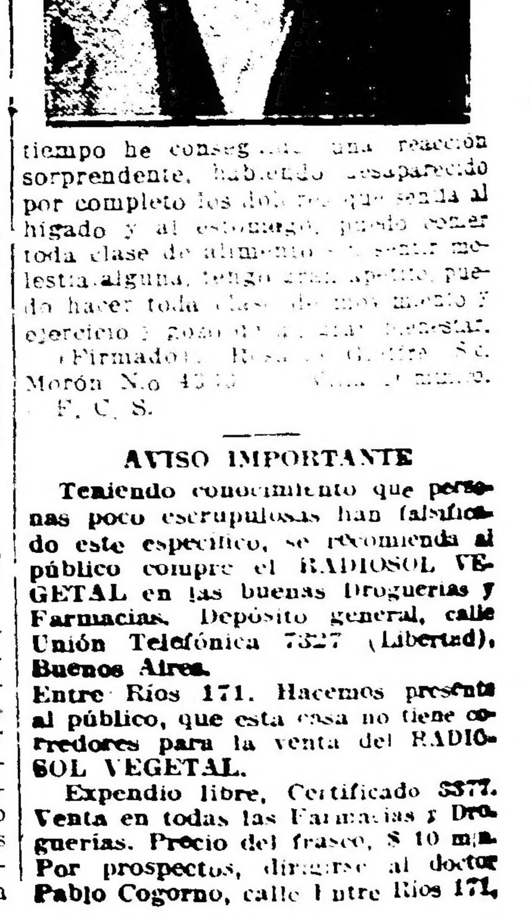

tiempo he conseguido una reacción sorprendente, habiendo desaparecido por completo los dolores que sentía al hígado y al estómago, puedo comer toda clase de alimento sin sentir molestia alguna, tengo gran apetito, puedo hacer toda clase de movimiento y ejercicio y gozo de un perfecto bienestar.

(Firmado). Rosa ... Guttre Sc. Morón N.o 4515 ... F. C. S.

AVISO IMPORTANTE

Teniendo conocimiento que personas poco escrupulosas han falsificado este específico, se recomienda al público compre el RADIOSOL VEGETAL en las buenas Droguerías y Farmacias. Depósito general, calle Unión Telefónica 7327 (Libertad), Buenos Aires.

Entre Ríos 171. Hacemos presente al público, que esta casa no tiene corredores para la venta del RADIOSOL VEGETAL.

Expendio libre, Certificado 3377. Venta en todas las Farmacias y Droguerías. Precio del frasco, $ 10 m|n. Por prospectos, dirigirse al doctor Pablo Cogorno, calle Entre Ríos 171.

Folletín de LA EPOCA (13)

LA POLITICA INTERNACIONAL Y LA PRESIDENCIA YRIGOYEN

Por RICARDO RYAN.

a) Existe "el proyecto de fundar" una "Liga de Naciones" discutido ya por los representantes de varios Estados;

b) Dicho proyecto será un "simple propósito y carecerá de validez mientras no sea ratificado el "Tratado de Paz".

El Gobierno Argentino, por intermedio de su Ministro en Francia, opone la siguiente doctrina:

a) "Ya existe" una Liga en formación, fundada por representantes de algunos Estados que han propuesto y discutido "bases transitorias o modificables";

b) Esa Liga quedará definitiva y legalmente constituída cuando todos los gobiernos que la forman hayan formalizado o ratificado su adhesión mediante los actos de gobierno a que estén obligados por la "Constitución" o las leyes políticas de sus respectivas naciones".

El gobierno argentino forma parte de la Liga desde el 18 de julio y considerará ratificada esa adhesión cuando ella haya sido aprobada por el Congreso Argentino, y no cuando entre en vigor el Tratado de Versalles que para nada interesa a las naciones neutrales (1).

En todo documento diplomático. Y la nota fué aceptada extendiendo la secretaría general de la Liga el auso de recibo correspondiente (2).

Triunfo definitivo de la teoría argentina—

Sin embargo, el 10 de enero de 1920, el presidente del Consejo Supremo de las naciones aliadas y asociadas, M. G. Clemenceau, envió al gobierno argentino el siguiente telegrama, con el visible propósito de anular la adhesión del 18 de julio a la cual no se refería en párrafo alguno de la nueva invitación.

"París, enero 10 de 1920. — A su excelencia el señor ministro de Relaciones Exteriores, para entregar a su excelencia el doctor Hipólito Yrigoyen, Presidente de la República. — Buenos Aires. — Según términos del artículo primero y del anexo a la parte primera del tratado firmado en Versalles el 28 de junio de 1919 entre las potencias aliadas y asociadas y Alemania, la República Argentina es invitada a adherir al pacto de la Sociedad de las Naciones, dentro de los dos meses desde la puesta en vigor de dicho tratado. Tengo el honor de informar a V. E., de que habiendo sido ratificado el tratado de Versalles de conformidad con las cláusulas finales por Alemania, por una parte, y por otra parte, por varias potencias aliadas y asociadas entre ellas el Imperio Británico, Francia, Italia Japón, ha sido puesto en vigor hoy diez de enero de 1920 y que copia certificada conforme de esta mañana ha sido remitida hoy al señor Marcelo de Alvear, ministro de la República Argentina en París. — Clemenceau.

Resulta evidente que el Consejo Supremo de las potencias aliadas y asociadas, simulando ignorar nuestra adhesión del mes de julio, pretendía obligar a la República Argentina ingresar en la Liga con fecha posterior al 10 de enero de 1920, de acuerdo con la teoría expuesta por el secretario Drummond. Felizmente el gobierno argentino actual sabe defender sus altas doctrinas dentro y fuera del país, como lo demuestra la siguiente contestación:

"Enero, 16 de 1920. Al señor presidente del Consejo Supremo de las Potencias Aliadas y Asociadas. Georges Clemenceau, París. — He tenido el honor de recibir la invitación de V. E., en conformidad con el Tratado de Paz para que la República Argentina acceda al Pacto de la Liga de las Naciones, y me es grato transmitir a V. E. la ratificación del gobierno argentino a los términos de adhesión expresados en nota de 18 de julio de 1919, dirigida al señor secretario general de la Sociedad de las Naciones, por nuestro representante en Francia S. E. el señor doctor Marcelo T. de Alvear. — H. YRIGOYEN.

Es del dominio público que el secretario Drummond comunicó telegráficamente que la adhesión de la República Argentina había sido registrada de acuerdo con la nota del 18 de julio.

La primera reunión pública o asamblea oficial de la Liga de las Naciones, iba a iniciar sus tareas el día 15 de noviembre de 1920 en la ciudad de Ginebra.

El Poder Ejecutivo de la República Argentina previo acuerdo del Senado, (1) nombró la delegación que representaría al país, designando para presidirla al doctor Honorio Pueyrredón, ministro de Relaciones Exteriores y Culto. La delegación recibió instrucciones terminantes.

Hasta el más limitado sentido común aseguraba que la Asamblea de Ginebra sería de carácter forzosamente constituyente. Por lo menos debía dedicar sus primeras sesiones a discutir las "bases" de la Liga. Así lo exigían los siguientes motivos:

1.o Las sesiones privadas de París habían revestido el carácter de simples reuniones preparatorias semejantes a las que celebran los iniciadores de cualquier sociedad anónima para "cambiar ideas" sobre el proyecto de estatutos (1) que se discutirá y aprobara mas tarde en asamblea general de accionistas.

2.o Durante las reuniones privadas, un Estado soberano, la República Argentina, manifestó su adhesión a la idea de la Liga, declarando explícitamente que se reservaba el derecho de proponer en las sesiones públicas, enmiendas a las bases proyectadas.

3.o Esa necesidad de discutir y aprobar ciertas modificaciones, había sido reconocida por los mismos organizadores de la Asamblea de Ginebra; al incluir en la orden del día el estudio de enmiendas al Pacto discutido en las conferencias de París.

4.o Por otra parte, algunos hechos consumados impedían en absoluto el cumplimiento de varios artículos del mencionado acto, y obligaban a substituir esas disposiciones, nulas, por otras que las reemplazaran ventajosamente. Entre esos hechos consumados merece citarse, en primer término, el retiro de los representantes norteamericanos del seno del Consejo. Como se sabe, a la delegación norteamericana le estaban reservadas funciones importantísimas según los artículos 4 y 5. Ademas el gobierno argentino ya había declarado que esas situaciones de privilegio o preferencia en favor de cualquier Estado, eran incompatibles con el concepto de igualdad que debería regir todos los actos de la Liga.

---

(1) Este mismo concepto fué reafirmado categóricamente por el gobierno argentino en la siguiente nota: Ministerio de Relaciones Exteriores y Culto. — Buenos Aires, diciembre 28 de 1920. — Señor Ministro: En su oportunidad se ha recibido en este Ministerio la nota de V. E. fechada el 29 de octubre último, por la que, como decano de la representación diplomática de las principales potencias aliadas, V. E. comunica que de informaciones propias de dichos países, resultaría que Alemania no cumpliría estrictamente lo prescripto por el artículo 170 del Tratado de Versalles; por cuya circunstancia expresa la esperanza de que el gobierno argentino querrá adoptar las medidas eventuales necesarias para que sean observadas las cláusulas del referido Tratado, en cuanto prohiben la exportación de material alemán de guerra.

Al manifestar a V. E. en respuesta, que las estipulaciones de ese Tratado invocadas en la nota que contesto, revisten para la República Argentina, el carácter de "res inter alios acta", me complazco en saludar al señor ministro con las seguridades de mi consideración más distinguida. — (Fdo.) P. Torello.

A S. E. el señor Comm. Víctor C. Cobianchi, enviado extraordinario y ministro plenipotenciario de Italia.

Tales son los verdaderos conceptos contenidos en la nota argentina del 29 de julio, formulados naturalmente mediante las circunlocuciones exigidas

(2) Todos los documentos que menciono fueron dados a publicidad por el Ministerio de Relaciones Exteriores y Culto, y pueden consultarse en el "Boletín de la Liga de las Naciones", Sección Argentina, N.o 1.

(1) El Poder Ejecutivo Nacional.—Buenos Aires, octubre 5 de 1920. — Visto el acuerdo prestado por el H. Senado en su sesión de septiembre 30 ppdo, el Poder Ejecutivo de la Nación decreta:

Artículo 1o. Nómbrase a S. E. el señor ministro de Relaciones Exteriores, doctor Honorio Pueyrredón, para que en carácter de tal presida la delegación de la República Argentina a la Asamblea de la Liga de las Naciones, que se reunirá en Ginebra el 15 de noviembre próximo.

Art. 2.o Nómbrase en carácter de embajador a S. E. el señor ministro de la República Argentina en Francia, doctor Marcelo T. de Alvear, y a S. E. el señor ministro de la República Argentina en Austria, doctor Fernando Pérez.

Art. 3.o Actuará como consejero de la delegación S. S. el consejero de embajada, señor Roberto Levillier; como asesor técnico, el doctor Daniel Antokoletz, y como auxiliar attaché, el señor Alberto J. Vignes.

Art. 4.o Extiéndase las plenipotencias respectivas, comuníquese, publíquese en el Boletín Oficial y dése al Registro Nacional. — (Fdo.): YRIGOYEN. (Rfdo.): H. Pueyrredón.

(1) En una entrevista concedida por el Presidente de la República a un representante del diario "Argentinisches Tageblatt", el doctor Yrigoyen formuló, entre otras las siguientes declaraciones:

"De los documentos que publicó el gobierno se desprende que la delegación argentina se había dejado desviar algo, por el ambiente de Ginebra, de sus claras y bien delimitadas líneas directrices. Tenía la misión de presentar las fundamentales proposiciones argentinas, y de su aceptación dependía la adhesión de la Argentina a la Liga. Pero nuestras proposiciones fueron tratadas en Ginebra como "anexos", mientras que en realidad eran bases fundamentales de la Liga. Anexos pueden agregarse sólo a estatutos válidos, y la Argentina no había participado de modo alguno en el estatuto de la Liga. No eran por lo tanto, anexos, sino proposiciones fundamentales. Sin la participación de todos los Estados, es en general imposible una Liga de las Naciones. Por lo demás, el gobierno no tuvo contacto alguno con la Liga desde el retiro de nuestra delegación de la Asamblea de Ginebra".

(Continuará)

placa que perpetúe el homenaje de este pueblo hacia el gran patricio, veremos si la amenaza se cumple y si esta gente comete un abuso más, contando desde ya con la impunidad. Saludo atte. al señor gobernador. — F. C. Palmeyro".

Se contestó en los términos siguientes: "Sr. F. C. Palmeyro. — Salto. — Por encargo del señor gobernador, me dirijo a Vd. contestando su telegrama de anoche del cual en este momento se impone. Sin que ello importe aceptar los conceptos insultados de su comunicación y siendo notorio que las autoridades de esa comuna no dependen del P. E. le hago saber que en atención al acto que debe realizarse hoy, me dirijo también en nombre del gobernador a ellas, invitándolas a cooperar al mejor éxito de la fiesta. Saludo a Vd. atentamente. — A. A. Mercader".

También se dirigió el siguiente telegrama al intendente municipal: "La comisión homenaje a Mitre de ésa, ha hecho saber al P. E. que las autoridades municipales no prestan la banda y obstaculizan los actos públicos a realizarse. Sin abrir juicio sobre esta denuncia y dado que el gobierno de la provincia se ha adherido al homenaje y por cuanto pudiera concurrir a su mejor éxito, en nombre del señor gobernador, me dirijo a Vd. invitándolo a facilitar los actos a celebrarse. Saludo a Vd. atentamente. — A. A. Mercader".

En este Ministerio se recibió el siguiente telegrama del secretario de la Intendencia en contestación del anterior: "Por encontrarse enfermo el señor intendente municipal contesto en su nombre el telegrama de V. E. conteniendo la denuncia del presidente de la comisión local del homenaje al ilustre general Mitre. Tan insólita denuncia causa sorpresa por cuanto dicho señor en el carácter que invoca se ha entrevistado con el señor intendente en el día de ayer solicitando le diera la banda de música y prestara cooperación a las fiestas proyectadas. En tal virtud se ha ordenado que la banda de música concurriera hoy a los actos a celebrarse, ignoro hasta este momento la causa por la cual el director de la banda no ha concurrido a cumplir la orden recibida; mientras se averigua puede tener la seguridad el señor gobernador que las actuales autoridades no se han negado a prestar su cooperación a la comisión de homenaje, no obstante haber sido objeto por parte de ésta de consideraciones que callo en homenaje al patricio cuyo centenario se celebra. Dios guarde a V. E. — Alberto N. Suasnabal, secretario".

De Suipacha

Fiestas — Varias

SUIPACHA, junio 28. — Para conmemorar el próximo 9 de julio se organizó una comisión bajo la presidencia del médico municipal, Dr. Eudoro Vallejos, que trata de darle gran realce a las fiestas que proyecta.

—Ha producido muy buena impresión la llegada de cuatro soldados de la gendarmería volante, asignados a esta comisaría para el servicio de rondines. Con tal motivo, el comisario don Antonio Devoto se ha dirigido a los hacendados solicitando su cooperación, a fin de dotar a dichos soldados de la caballada necesaria para cumplir su misión.

De General Arenales

Nombramiento — Negrología

GENERAL ARENALES, junio 28. —Ha sido muy bien recibido el nombramiento del señor Santiago Hegoburu para comisario de esta localidad, quien se ha hecho cargo hoy de su puesto.

—Hondo pesar ha causado el fallecimiento del antiguo vecino señor Albino Poleri. Al sepelio de sus restos acompañó numerosa concurrencia. El extinto era hermano del intendente municipal de ésta, señor Fortunato Poleri.

De Lomas de Zamora

Hospital Gandulfo. Próximo festival de aviación

LOMAS DE ZAMORA, junio 28. — El próximo domingo a las 14 horas tendrá lugar en el hipódromo de Temperley, el gran festival de aviación organizado a beneficio del hospital por el aviador Virgilio Mira.

En dicha reunión deportiva tomarán parte; además del señor Mira, varios conocidos profesionales de la aviación. Habrá vuelos con pasajeros y los pilotos efectuarán arriesgadas pruebas de acrobacia aérea, figurando como número especial del programa, el estreno del nuevo aparato de propiedad del aviador Mira, el Golondrina N.o 4, construído como los anteriores por la mano de su dueño y con materiales del país.

La reunión deportiva cuyo éxito puede descontarse, será amenizada por una banda militar cedida al efecto.

Los precios de las localidades han sido fijados como sigue: entrada general 1 peso; entrada especial al paddock, pesos 0.50; entrada para menores, pesos 0.50.

De General Pirán

Las fiestas julias

GENERAL PIRAN, junio 28. — Con la patriótica finalidad de glorificar dignamente el próximo aniversario patrio, una comisión de vecinos trabaja activamente en la organización de los festejos rememorativos.

Según lo resuelto hasta ahora la fiesta tendrá lugar los días 9 y 10.

Selectos prometen ser los números del programa, figurando entre los principales: lunch, misa de campaña, entrega, bendición y jura de la bandera que será donada al batallón de Exploradores de Don Bosco, formado en esta localidad, festival a cargo de los alumnos de Don Bosco, baile de invitados, biógrafo para niños, función por el cuadro artístico del Sportsman Club, partido de pelota con premio, carreras, corrida de sortija, juegos infantiles, etc.

La comisión tiene dispuesto contratar una orquesta y banda de música La Popular, que dirige el maestro señor Mario G. di Sorrento, en el vecino pueblo de Maipú.

Para sufragar los gastos que demanden los festejos, se ha iniciado una suscripción en el vecindario, la que está dando un excelente resultado por la buena voluntad con que todos contribuyen con su óbolo.

Con igual fin se ha organizado una rifa cuyos premios son: un juego de mesa semiporcelana inglesa, 83 piezas y un juego de cristal de 50 piezas.

El producto líquido de estas fiestas será en beneficio de los niños pobres.

De Morón

Nota al Concejo

MORON, junio 28. — El concejal señor R. Doblas ha pasado al presidente del H. Concejo Deliberante la siguiente nota:

"Morón, junio de 1921. — Al señor presidente del H. Concejo Deliberante, don Marcelo Chueco. — En el carácter de concejal de esta comuna, me dirijo al señor presidente, haciéndole notar la conveniencia de que, dentro del estricto cumplimiento de sus deberes, se sirva citar al H. Concejo Deliberante para una sesión especial, ya que por causas ignoradas ha suspendido efectivamente sus sesiones por la falta de la mayoría de los señores concejales, incluso la suya, señor presidente.

La ley orgánica de las municipalidades, en los incisos 2.o y 4.o "in fine", del art. 68, impone al señor presidente deberes que regularmente no puede eludir y, la misma ley, en el inciso 31 del art. 47, entre los deberes y atribuciones del honorable Concejo determina lo siguiente:

"Votar anualmente el presupuesto municipal de gastos y los recursos para costearlos, en el modo y forma establecidos en los artículos 49 y 50".

Ahora bien, como el H. C. no se reune y cuadra que el miércoles próximo, día de sesión ordinaria es de fiesta, agregándose a ello el rumor generalizado de que el señor intendente municipal, por sí y ante sí, ha puesto en vigor el presupuesto del año mil novecientos veinte, circunstancia que ha comunicado el H. C. en cuya secretaría no hay constancia de tal cosa, según se me ha informado, en presencia de los señores concejales Vaccaro, Alvis y Hansen, y ante lo que establece la ley citada anteriormente, en su artículo 93, vaciló en llamar la atención del señor presidente respecto a este delicado asunto, salvando de antemano la responsabilidad que pudiera corresponderme por la inacción del H. C. y de su presidencia.

Llamó la atención del señor presidente sobre el hecho irregular de no haberse citado a los señores concejales, haciéndoles saber la orden del día, según lo tiene resuelto el H. C.

Tenemos, señor presidente, un mandato público que ejercitar y, es más que bueno, imprescindible, fijar responsabilidades desde ya, para rendir cuentas oportunamente a nuestros mandantes, así como para responder de los cargos que puedan hacérsenos en nombre de la ley.

Aprovecho esta oportunidad para saludar al señor presidente con mi mayor consideración".

De Tapalqué

Bendición de una bandera — Otras noticias

TAPALQUE, junio 28. — En la ceremonia religiosa de hoy tendrá lugar la bendición de una hermosa bandera argentina adquirida recientemente por la escuela nacional número 158 de este pueblo, que dirige la señorita Leonida Marmissolle.

Serán padrinos del solemne acto, la señora María A. de Gundel y el señor Luis G. Balnarce.

—Desde ayer ha quedado definitivamente inaugurado el servicio telefónico directo de nuestro pueblo con la Capital Federal. Es este un beneficio y un adelanto que no necesita comentarios.

—En breve comenzará a instalarse la línea directa de la Unión Telefónica que unirá a Tapalqué con la vecina ciudad de Azul, estando este servicio también llamado a producir beneficios bien apreciables, por las vinculaciones de todo orden que existen entre las dos localidades.

—Dejó de existir en este pueblo — a una edad avanzada y tras una penosa enfermedad — el señor José P. Ferreyra, apreciable vecino de esta localidad, en donde residiera desde hacía muchos años. Ultimamente había sido trasladado, el señor Ferreyra con su familia, a Saladillo, de donde regresó de nuevo a Tapalqué hace muy poco tiempo.

De Bahía Blanca

Doctor Joaquín Carlos Baca

BAHIA BLANCA, junio 28. — A principios del mes próximo llegará a Bahía Blanca el reputado bacteriólogo doctor Joaquín Carlos Baca, cuyos prestigios en nuestros círculos científicos se han acrecentado considerablemente en los últimos años en razón de sus importantes investigaciones realizadas en diversos cargos técnicos que le fueron confiados por el Departamento Nacional de Higiene, a cuyos laboratorios de bacteriología ha prestado utilísimos servicios gracias a sus profundos estudios sobre complejas materias, y a su dedicación constante al ejercicio de su profesión de médico sifilógrafo.

El doctor Baca, cuya visita a nuestra ciudad responde al deseo de conocerla y de vincularse al cuerpo médico local con muchos de cuyos componentes mantiene desde tiempo atrás una constante correspondencia de carácter científico, dedicará el tiempo de permanencia en Bahía Blanca a difundir los más modernos métodos curativos de las enfermedades específicas, proponiéndose exclusivamente actuar en colaboración con los profesionales bahienses a fin de tender en consulta a diversos pacientes que han requerido desde ésta su asistencia y su autorizado dictamen sobre las dolencias que los aquejan.

De Coronel Suárez

Escolares — Taller de corte y confección — Edificio de la escuela No. 1

CORONEL SUAEZ, junio 28. — En la escuela número 1 que dirige la distinguida educacionista señora Teresa de Lusarreta de Fernández, se ha instalado hace poco un taller de corte y confección a cargo de una profesora del ramo, cuya retribución se realiza con fondos propios de la escuela que administra una comisión de padres. Según manifestaciones de la nombrada directora, hace en la actualidad gestiones para habilitar un nuevo taller de alpargater, para varones el que, funcionando como el anterior, fuera de clase y siendo gratuitos, han de traducirse en beneficios inmediatos e incalculables para los alumnos. La implantación de anualidades en esta escuela, iniciada y llevada a la práctica con tanto éxito por la señora de Fernández, es digna, por cierto, del mayor encomio y apoyo decidido.

La dirección general ha creado en la escuela número el puesto de vicedirectora, para el que ha sido designada la maestra de cuarto grado de la misma, señora Adina S. de Alaniz.

CRONICA SOCIAL

Motivó una lucida ceremonia nupcial la boda de la señorita Jacinta Haydée Rocha con el señor Tomás Bond, efectuada ayer.

Bendijo la unión el R. P. Gustavo Franceschi, siendo padrinos la señora Elena Bond de Sundt, en representación de la señora Matilde Dowdal de Bond y el doctor Dardo Rocha, padre de la novia.

* * *

El 4 de julio próximo por la noche se efectuará en la capilla de Nuestra Señora de las Victorias, el enlace de la señorita Horacia J. Espel con el señor Blas Goñi.

Actuarán como padrinos la señora Anastasia Rodríguez de Espel, madre de la novia, y el señor Cándido Menica, hermano político del novio.

De la ceremonia civil, que se celebrará a la tarde, serán testigos los señores Alejandro B. Bossata, el gobernador de Santa Cruz capitán Angel I. Iza y el doctor Hermenegildo Menica por parte de la novia, y los señores José S. Larrea, Fausto Menica y Tomás Menica por parte del novio.

* * *

Un grupo de amigos del señor Víctor N. Cornejo le ofrecerán esta noche una comida en el restaurant Conte, despidiéndolo de la vida de soltero.

* * *

Los que fueron amigos del arquitecto, señor Oscar López Cabanillas, fallecido el año anterior, colocarán mañana a las 11, una placa, en la tumba que guarda sus restos en el cementerio del Norte. Hará entrega de ella el señor Alejandro Ceppi Berdier.

Se han adherido, entre otros, los señores:

Alfredo Fox, Horacio Bouquet, Miguel M. Esteves, Nicolás J. Herrera Calvo, Carlos Cucullo, Luis M. Quesada, Blás J. Dhers, Carlos J. Devoto, Alejandro Ceppi Berdier, Carlos E. Madero (hijo), Octavio Casares, Eduardo M. Saavedra, Federico Nicholson, Narciso C. Laclau, Raúl Nicholson, Luis Dhers, Hugo Garbarini, Ramón T. Méndez, Ricardo Olmedo, Juan José Esteves, José Ignacio Olmedo, Armando Fitte, Antonio Piñeyro, Edgardo Nicholson, Blás Guichandut, Enrique E. Weyl, Carlos A. Espina, Miguel Angel Candiani, Pablo L. Carpy, Salvador A. Ramón, Oscar Poso, Héctor Méndez, Angel Pascual, Mariano Iglesias, Ernesto Laclau, Augusto Montes de Oca, etc.

* * *

Con autorización del superior gobierno de la Nación, la rifa de alhajas a beneficio de la sociedad "Damas protectoras del Colegio del Divino Corazón de Jesús", se ha postergado definitivamente hasta el 28 de diciembre próximo.

El sorteo se efectuará en la Casa Vacaro.

* * *

El 2 de julio próximo a las 18, se realizará en la casa de la novia, el enlace de la señorita Aída María Bellone con el señor Emilio E. Fernández.

Actuarán como padrinos la señora Carmen Fernández de García Quiroga y el señor Ezio Bellone y como testigos por parte de la novia, el señor Juan Gómez Acevedo y por parte del novio el señor Santiago Fernández.

* * *

En memoria de la señora Aurelia Unzué se celebrarán misas pasado mañana, de 8 a 11, en la basílica del Socorro.

* * *

En el cementerio de Quilmes fueron inhumados esta mañana los restos de la señora Josefa Ramírez de Guerrero, virtuosa dama que vivió rodeada del cariño y consideración a que la hicieron acreedora sus bellas prendas morales.

Al acto del sepelio asistió numerosa concurrencia.

* * *

Dió margen a una sentida manifestación de pesar el sepelio de los restos de la señora Catalina C. de Bressau, efectuado esta mañana en el cementerio del Norte previa misa de cuerpo presente en el iglesia de San Agustín.

* * *

El hogar del señor Víctor M. Molina (hijo) y señora María Celina Rodríguez Brizuela ha sido de nuevo enlutado por el fallecimiento de un hijo de cuatro años, Jorge Luis.

Con tal motivo, los atribulados padres han recibido numerosas demostraciones de condolencia.

* * *

La señorita Rosa Cornejo Arias ha formalizado su compromiso matrimonial con el señor David M. Torino.

Las numerosas amistades de los contrayentes les presentaron con tal motivo sus sinceras felicitaciones.

* * *

Ha sido recibida con suma complacencia la noticia del formalizado compromiso de la señorita Amelia Povini con el señor Armando F. Peña, recibiendo los novios sinceras felicitaciones de sus numerosas amistades.

* * *

Previa misa de cuerpo presente en el templo del Pilar, fueron inhumados esta mañana en la necrópolis del Norte los restos de la señora Trinidad Moreno de Lynch, distinguida dama que vivió rodeada del cariño y de la estimación de cuantos la conocieron y trataron.

La numerosa concurrencia que asistió a las dos tristes ceremonias manifestó de una manera evidente el pesar causado por su deceso entre sus vastas vinculaciones.

* * *

En la capilla de Sagrado Corazón se dirán misas mañana en sufragio del alma de doña Clara Bolivia Zarraga.

En la triste ceremnia se renovarán los sentimientos de pesar ocasionados por su deceso entre sus numerosas vinculaciones.

* * *

Se ha formalizado el compromiso matrimonial de la señorita María Felisa Rosetti con el señor Juan C. de Candia.

Los novios, que cuentan con muchas vinculaciones en nuestra sociedad, han sido muy felicitados.

* * *

En la iglesia parroquial de Belgrano será consagrado el sábado próximo el enlace de la señorita Sara C. Andebol con el señor Felipe S. Torres.

Serán padrinos a señora Carolina K. de Elía y el señor Angel J. Elía.

Del casamiento civil serán testigos por parte de la novia, el señor Eduardo Polemann y por el novio Matías Albornoz.

* * *

Partirán en breve:

A bordo del vapor "Vasari" para Estados Unidos de Norte América, el jueves próximo, el señor José Pérez Mendoza, sus hijos Esther y Horacio y la señorita Mercedes Espeche Giménez.

—Para Europa, a bordo del "Geiria", el señor Juan Manuel Brena y su señora Isabel Errenechea.

—Para Río de Janeiro el doctor Antonio Arias y su señora Carmen Herrera Vegas.

* * *

Despidiéndose de la vida de soltera, la señorita María Luisa Morando ofrecerá un te a sus amigas el viernes próximo.

* * *

Se ha concertado el enlace de la señorita María Teresa Falcone con el alférez de navío Carlos Saravia Gallac.

* * *

Se ha formalizado el compromiso matrimonial de la señorita Celina M. González con el doctor Carlos M. Squirru.

Los novios ha sido muy felicitados por sus numerosas relaciones.

* * *

El sábado próximo tendrá lugar en el Prince George's Hall el festival artístico que con fines de beneficencia auspicia la siguiente comisión de señoras:

Josefina Cau de Piazzini, Sara Legarreta de Guirre Paz, María Luisa Thomas de Latzina, Lola Montes de Vedoya, María Girado de Pereda, Sara Unzué de Madero, Cora Livingston de Iuñiz, Benigna Cano de Claypole, Milde Zapicla Obarrio, Celia de Gaini de Rodríguez Egaña, Lucéa Dulde de Duchesnois, Victoria Lagos de Lanusse, Cipriana Sáenz Peña de Lerena, Edelmira C. de Naón, Marcela Mezquita, Sofía Leanes de Aberg Cobo, Carmen Bower de Llallol, Carolina Lena de Argerich, ola Pirán de Flores, Amalia Busto Morón de Baires, Ercilia Carranza de Amadeo, María Cristina Elía de Bengolea, María Unzué de Blaaier, Margarita M. de Girado, Angel C. Pujol, Raquel Gayán de Camps, Julia G. de Puig Lómez, Aurora Costa Doll, Julia Amadeo de Indblad, María Josefa R. de Reyes Oribe, Avelina B. C. de Ballester Blaye, Pastora C. de Argerich, Suna H. de Durañona, Delia Bonorino Cuenca, Lucía H. de Duhau, Ange T. de Otaegui, María Lucía López e Gittardi, Celia B. M. de Vallet, Milde Borbón de López, Leonor Mezdita, María C. Etchepareborda, Itrona Bonorino Cuenca, María Combres de Castellanos, María G. de Berisso, Emilia B. de Anasagasti, argarita Reyes Oribe, Celia Goyenhe, Elena Costa Doll, María H. de Gallo, Ester Massey Galardo, Carita Belando, Matilde Caride, Ar González, Albertina Menchaca, olina F. de Luzurriaga, Albertir C. de Monterroso, Alicia G. de Jam, Débora Cilley de Jiménez, Dainga D. de Goñi, Delia de la S de Gil, Angela A. de Gorlero Pirro, Florencia Varela Ortiz de Fnández Górgolas, Ofelia M. de Carsn, Julia Lanusse.

En la ca Tucumán 2138 se hallarán en nta las entradas, cuyo precio ha sido fijado en 4.90 pesos. También pueden solicitar telefónicamente No. 3953 Libertad.

* * *

Dió margen a una interesante reunión social, el enlace de la señorita Jacinta Haydée Rocha con el señor Tomás Bond que fué consagrado anoche en casa de la novia actuando como padrinos la señora Elena Bond de Sundt en representación de la señora Matilde D. de Bond, y el doctor Dardo Rocha.

* * *

La Sociedad de Beneficencia de la Capital efectuará hoy una asamblea bajo la presidencia de la señora Inés Dorrego de Unzué.

Entre los asuntos a tratar figuran la designación del subdirector de la Casa de Expósitos, nombramiento de un médico en el mismo establecimiento y médico de sala en el Hospital Nacional de Alienadas.

* * *

Por el eterno descanso del alma del señor Bernabé Zaldarriaga, se rezaron misas esta mañana en la iglesia parroquial de Belgrano.

* * *

En memoria del señor Esteban C. Rojas se oficiaron esta mañana misas en el templo de San Ignacio.

* * *

La señorita Esther Manny ha formalizado compromiso matrimonial con el señor A. Gutiérrez Díez siendo muy felicitado por sus numerosas amistades.

* * *

En memoria del señor Carlos P. Delfino se rezaron misas esta mañana en la iglesia de San Nicolás de Bari, asistiendo numerosa concurrencia a la triste ceremonia.

* * *

La comisión directiva de la Cruz Roja Argentina celebró asamblea extraordinaria con el objeto de considerar la memoria de los consejos de damas y caballeros correspondiente al ejercicio vencido en el año anterior, y designar los nuevos miembros que integrarán el consejo general durante el nuevo período.

La asamblea designó presidente al doctor Raúl Ortega Belgrano.

En seguida se procedió a la elección de los demás miembros que constituirán el nuevo consejo general de la Cruz Roja.

Practicaron el escrutinio los señores Crutchet y Ponzio, con el resultado siguiente:

Para consejeros, los doctores Joaquín Llambías, Sylla Monsegui, Alejandro Olivero, Ernesto Madero, Francisco P. Sagasti, José Marcos Pérez, Roberto M. Dodds, Roberto Cabred, Enrique F. Feltzer, Delfor del Valle (hijo), señores Antonio R. Zúñiga y Santiago B. Cruz.

Para revisores de cuentas, los señores Guillermo M. Cordes y Antonio Ponzio.

Por resolución de la asamblea la presidencia designó a los socios presentes, señores Pavía y Curutchet, para que junto con el inspector de justicia, presidente y secretario, firmaran el acta de la asamblea.

* * *

Serán inhumados esta tarde en el cementerio del Norte los restos de la señora Dominga Sáenz Peña de Muzio, fallecida ayer.

El deceso de la señora de Muzio ha sido sinceramente lamentado entre sus numerosas amistades y sus exequias han de motivar una sentida demostración de duelo.

* * *

Restablecida la señora Dolores Lavalle de Lavalle.

—Enfermo el señor Luis Ocampo.

—Se encuentra enferma la señora Adela Carabassa de Pando.

—Mejor el señor Ernesto Oyuela.

—Continúa mejor la señora Mercedes Benguria de Olivera.

—Mejor la señora María Segunda Castro de Sastre.

—Continúa enferma la señora Andrea Castellanos de Alsina.

—Enferma la señora Corina Escalada de Mangudo.

—Mejor la señorita Carmen Victorica.

—Enfermo el señor Eduardo J. Lezica.

—Se encuentra mejor el R. P. Ignacio Paso Viola.

* * *

Han llegado:

—De Gilles, el doctor José M. Méndez.

—De Tucumán, el señor Nicolás D. Caravias y sus hijos Julia y Roberto.

—De Jeppner, el señor Juan Hunter.

—De Santa Fe los señores Manuel y Simón de Iriondo.

—De Asunción del Paraguay, el doctor Marcos A. Figueroa.

—De Jujuy, el señor Carlos Zabala.

—De San Pedro, el señor Jerónimo Helguera.

—De Salta, el coronel Valentín Olaechea.

* * *

Han partido:

—Para Lobería, el señor Alfredo Echagüe.

—Para Montevideo, el señor Carlos N. Calvo.

—Para Europa, el doctor Mario A. Masso.

—Para Escobar, el señor Rodolfo Villa y su señora Katy Martínez Campos.

—Para Montevideo, el señor Luciano D. Pacheco.

—Para el mismo punto, el señor Julio García Lagos.

—Para Córdoba, el ingeniero Carlos María Bustamante.

Contra la opresión pectoral ocasionada por la nicotina

CURESE CON

ALQUITRAN "PROTAL"

CRONICA DEPORTIVA

FOOTBALL

Asociación Amateurs de Football

Partidos oficiales para mañana

PRIMERA DIVISION

BARRACAS CENTRAL v. VELEZ SARSFIELD

Este match se jugará en el cancha que posee el primero en la calle Olavarría y Luna, a las 14.30.

Los cuadros formarán así:

Barracas Central: E. López; P. Mantegazza y B. Amejeira; A. Airoldi, J. Sormani y B. Molle; L. García, J. Carrón, A. Passi, J. Fortunato y R. Passi.

Vélez Sársfield: Devoto; Puntos y Forrester; Fontana, Boffi y Fontana; Brú, Azcárate, Sobrino, Carreras y Martínez.

INDEPENDIENTE v. DEF. DE BELGRANO

En Avellaneda, cancha del primero, a las 14.30.

Los cuadros formarán de la siguiente manera:

Independiente: P. Isusi; A. Ferro y P. Hucar; R. Fernández, G. Ronzoni y E. Scoffano; Z. Canavery, M. López, J. Tubio, M. Seoane y R. Orsi.

Defensores de Belgrano: P. Yacachurry; A. Simonetti y C. Muzio; M. Acquini, A. Pascuales y G. Celedon; J. Rodríguez, E. Botta, G. Caldas, J. Bonifacio y L. Bertolini.

F. C. OESTE v. RACING

En la cancha que posee el primero en el Caballito se jugará este partido, a las 14.30.

Racing formará así:

M. Croce; R. Castagnola y A. Reyes; E. Machiavello, J. Barreto y J. Ricitelli; N. Perinetti, P. Ochoa, A. Zabaleta, J. Hospital y R. Rey.

PLATENSE v. ATLANTA

A las 14.30 se jugará este match en la cancha situada en Crámer y Manuela Pedraza.

Platense formará como sigue:

A. Cositorto; J. A. Mazzini y E. Berti; D. Santángelo, J. V. Tettamante y A. Felisari; R. L. Cracco, A. Duarte, E. Goin, M. Balmaceda y M. Pardal.

SAN ISIDRO v. LANUS

En San Isidro, cancha del primero, dará principio este encuentro a las 14.30.

San Isidro estará así constituído: C. Wilson; G. Pérez y A. Reparaz; J. Cilley, P. Capalvo y F. Caramés; J. Obarrio, S. Strachan, C. Miceli, J. Annunziata y F. García.

SPORTIVO BUENOS AIRES v. ESTUDIANTES

En la isla Maciel, cancha del primero, a las 14.30.

Estudiantes formará de la siguiente manera:

H. Muschietti; A. Bortagaray y J. Van Kamenade; J. Goñi, J. Pacheco y N. Goñi; A. Penzi, J. Bourdieu, C. Caldas, A. Mirasú y C. Van Kamenade.

BANFIELD v. RIVER PLATE

Este encuentro se jugará a las 14.30 en Bánfield, cancha del primero.

Bánfield estará así formado:

M. Masullo; A. Brameri y A. Rossetti; A. Frumento, F. Cernich y J. Adamoli; R. López, A. López, L. Bermani, J. Narcotti y N. N.

QUILMES v. EST. PORTEÑO

En la cancha que el primero poseee en Quilmes, a las 14.30.

G. y E. DE LA PLATA v. SAN LORENZO

Este partido se jugará a las 14.30, en La Plata.

San Lorenzo formará de la siguiente manera:

C. Blanco; J. Martínez y L. Gaddi; A. Coll, L. Vaccaro y J. Urso; A. Carricaberry, A. Sintas, R. Calvo, A. Larmeu y A. N. de los Santos.

TIGRE v. MITRE

En el Tigre, cancha del primero se jugará este partido a las 14.30.

LAWN-TENNIS

CLUB DE GIMNASIA Y ESGRIMA

La comisión directiva de este club ha resuelto realizar un campeonato interno de lawn tennis correspondiente al corriente año, que comprenderá las siguientes pruebas:

Individual de damas, dobles de damas, dobles mixtos, individual de caballeros, dobles de caballeros, individual de cadetes (menores de 16 años).

Las inscripciones se recibirán en la intendencia del club hasta el 10 de julio próximo y su cuota se ha fijado en $ 4 paro los singles y de $ 3 para los dobles por jugador.

TENNIS CLUB ARGENTINO

Correspondientes al torneo abierto organizado por el Tennis Club Argentino, se disputarán mañana en las canchas del mismo los siguientes partidos:

A las 9: R. Maione v. G. Weiss, J. M. Carafí v. P. Terremere, L. de Lemoine v. J. Serrano, C. Winzer v. J. Balli, E. Pereda v. J. P. Mendisco, P. M. Iturburu v. A. de Pury, J. Mitchell v. J. L. Arzeno, F. Debuchy v. E. Harrington y C. Domínguez Arteaga v. S. de Goeje; a las 10: M. R. Wellford v. C. Forn, H. Dodds v. E. Carranza, C. Meira v. J. R. López, E. Maurette v. B. Alvarez de Toledo, A. Olmedo Zumarán v. J. Agostino, R. Kuhlenschmidt v. M. E. Hearne, Jan Wilson v. R. Allen, J. L. Etchegoyen v. B. H. Guinea, J. Pontin v. L. Fourvel Rigolleau y S. Saslavsky v. S. Joselevich; a las 11: H. Bustos Morón v. A. A. Arzeno, A. García v. J. S. Moliné, E. Niebuhr v. F. Isola, J. C. Foley v. I. Molina, J. M. Alvarado y J. Serrano v. A. Crocce y R. Ollús, C. Oyuela y C. Arias v. T. N. Tappen y C. Hughes, J. Cattaneo y J. Martínez y Sescosse y E. Mattozzi, H. R. Laundbury y R. Keehn v. P. Abadie Acuña y H. Palacios, J. Micoud y J. Jordán v. C. Meira y C. Beco y C. Bollini Shaw y E. Forn v. E. Basch y P. Calatayud; a las 13: J. Pacheco y C. Díaz Súnico v. L. Mestroni y E. Almanza Pico, S. W. Carrick y P. Padró v. M. Bhicheli y J. Fourcade, señorita D. Lewis Aráuz v. señorita C. Pardo de Tavera, T. Ackerman y J. Calvete v. J. Balli y J. Barber, señorita B. Dahlback v. señorita L. Hernández, C. L. Smith v. E. Arrieta, señora de Collongues y L. García v. señorita E. Gandulfo y C. Bunge y señorita A. M. Chichurru v. señorita L. Rigal; a las 14: E. Niebuhr y R. Mingrand v. A. Geoghegan y F. Kirby, A. Videla y E. Morandi v. E. Mihura y J. Mendisco, P. Etchepareborda y C. Menéndez v. J. Seré y M. Ahumada, señorita S. Benedit y P. Rey v. señorita E. Dahlback y B. Dahlback, E. Durañona y G. Douglas Scott v. C. Donkin y A. Hortal, M. Barreiro y H. Dodds v. F. Hess y J. Weis, señorita F. Feilberg y F. Mendizábal v. señorita O. Mealla y M. Bertoloti, señorita M. R. Arias y E. Harrington v. señorita E. Stegmann y C. Carafí, L. de Lemoine y F. Isola v. L. Fourvel Rigolleau y S. O'Farrell; a las 15: señora M. D. de Stegmann y H. Calvo v. señorita A. Mihura y E. Mihura, señorita B. Dahlback y M. Azevedo v. M. C. Carafí y A. Durañona, señorita E. Ezcurra y P. Lacau v señorita A. M. Chuchurru y L. Mestroni, señorita D. Chouciño y J. Calvete v. señorita B. Hernández y S. de Goeje, señorita D. Lewis Aráuz y J. Coquet v. señorita E. Gandulfo y J. Arteaga, señorita E. Kexel y R. Maione v. señorita S. Moreno Hueyo y A. Silveyra, señorita P. Mc Clew y F. Featherston v. señorita M. C. Benedit y P. Etchepareborda, señorita A. Gandulfo y G. Douglas Scott v. señorita E. Orma y J. J. Seré, señorita S. Rey y J. Seré v. señora de Chousetté y C. Díaz Súnico y A. Urquiza y H. Bustos Morún v. I. Romero Carranza e I. Molina.

BUENOS AIRES LAWN TENNIS CLUB

En las canchas que este club posee en la estación Golf se disputará el día 7 del mes de julio próximo un torneo abierto, para dobles de damas, a beneficio de las Obras Sociales de las Hijas de María del Sagrado Corazón, de Almagro.

Las inscripciones para este torneo deberán dirigirse a la secretaría o a nombre de la señorita Marta Ezcurra, en la calle Canning 2805, U. Telefónica 313, Palermo.

AJEDREZ

CLUB ARGENTINO DE AJEDREZ

Hoy a las 18 se realizará en el local de este club, una asamblea ordinaria de los socios del mismo, con objeto de tratar la siguiente orden del día:

Lectura del acta de la asamblea anterior y consideración de la memoria y balance del último ejercicio: elección de siete miembros titulares y dos suplentes de la Comisión Directiva, en reemplazo de los señores F. E. Balbín, J. A. Masi Elizalde, E. de Carabassa, E. J. Pesce, E. A. Portais, J. B. Jiménez, L. Carranza, C. Siegrist Baader y E. Rosenthal Dorrego, y designación de dos socios para firmar el acta de la asamblea.

ATLETISMO

PROXIMO TORNEO

Con motivo del primer aniversario de la fundación del Club Atlético Van Peborgh y Willemen, se realizará el día 1o. de julio próximo en su campo de deportes, situado en Vicente López, un torneo atlético, para el que se ha preparado un interesante programa.

PELOTA

SOCIEDAD LAURAK BAT

La Comisión Directiva de esta sociedad, ha resuelto organizar un concurso interno de pelota a sare, pala y paleta y mano, el que dará comienzo el 1o. de agosto próximo.

Las inscripciones se recibirán en la secretaría de la sociedad hasta el 15 de julio próximo.

Instituto "NICOLAS AVELLANEDA" 1051 - Venezuela - 1051

Incorporado al Nacional Rivadavia. Director: Aníbal B. Dastugue (ingeniero civil). Clases primarias, secundarias y comerciales. Ingreso a las facultades.

Pupilos y externos

AVISOS VARIOS

Banco El Hogar Argentino
Av. DE MAYO No. 386
CON FACILIDADES DE PAGO. HAY EN VENTA PROPIEDADES [illegible]

LUZ
a
ALCOHOL CARBURADO
"COMALUMBRA"
PORTATIL
ECONOMICA
BRILLANTE
Se dan lámparas a prueba sin compromiso de comprar
Soliciten Catálogos
Cía. ARGENTINA DE ALUMBRADO A ALCOHOL
Defensa 429 — Buenos Aires

CASA D'HUICQUE
248 ESMERALDA 256
CAFES y TES
Exijan los cupones-obsequio al efectuar compras
U. T. 3255, Libertad

Provincia de Córdoba
Comunicamos a nuestros suscriptores en la provincia de Córdoba, que el señor Adolfo Giordano es nuestro representante general viajero y corresponsal en toda la zona, quien a su vez ha resuelto lo secunde en sus funciones el señor Federico A. Méndez Cadeira.

TALLER DE GRABADOS
SELLOS DE GOMA
— DE —
ALEJ. N. BARÉS
U.T. 3726 Av.
BUENOS AIRES
686-BMÉ. MITRE-686

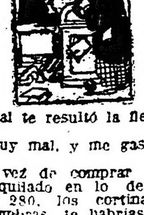

—¿Que tal te resultó la fiesta que diste el sábado?
—Mal, muy mal, y me gasté un dineral en ella.
—Si en vez de comprar los adornos, hubieras alquilado en lo de Longobardi, de Bolívar 280, los cortinados, espejos, plantas, alfombras, te habrías gastado una insignificancia y te hubiera resultado un lujo.

Villacabras
AGUA NATURAL PURGANTE
ES de efecto inmediato
NO produce cólicos
NO tiene el gusto desagradable de las demás

ARTE · TEATROS · CINEMATOGRAFIA

Teatro Colón

Hoy, martes 28, se ofrecerá en undécima función del turno par, "Manón", de Massenet, con Mme. Ninón Vallin, Dino Borgioli, Armand Crabbé, Baromeo, Contini, etc., dirigiendo el maestro Héctor Panizza.

El miércoles, en quinta matinée de abono, se cantará "Faust", por Madame Ninón Vallin, Giovanni Martinelli, Adamo, Armand, Crabbé, Ada Paggi, etc., dirigiendo el maestro Panizza.

En la velada del mismo día, que corresponderá a la duodécima función del turno impar, se dará la primera representación de "Lucía de Lamermoor", cuya protagonista prestigiosa será la señora María Barrientos, a quien acompañarán el tenor Giulio Crimi, el barítono Vicente Ballester, que hará su presentación en esta ópera, el tenor argentino Rodríguez, el bajo Contini, el tenor R. Giunta y la soprano Esther Vallazzi. Dirigirá el maestro Giorgio Polacco.

Se cuenta poder ofrecer en el curso de la semana una nueva representación de "Aída" y la primera de "Ballo in maschera", y en la semana próxima, la primera de "Marouf".

Estreno en la Opera

Recordamos que hoy en sección vermouth se estrenará en la Opera "La revista de las revistas" que firman Bayón Herrera, Pelay y Romero, con música del maestro Padilla, cuyos cuadros tienen los siguientes títulos: Las niñas de Mack Sennett, El frío en la calle, Raquel Meller con ilustraciones, El crimen de anoche, El frutero enamorado, Ensalada revisteril, Las mujeres de Fígaro, La noche triste, Las solteronas, Terceto andaluz, Vaya canela ¡Olé!

Ocupará, además, las secciones primera y última de la noche.

"Tierra baja" en el Marconi

En el Marconi la compañía Abad-Carbonell pondrá en escena hoy el drama de Guimerá, "Tierra baja".

Nos parece que Carbonell va mal por este lado de las obras dramáticas y trascendentales. La compañía se clasifica en los programas como de "comedias" y nos parece que es el género que cuadra a aquel conjunto.

Carbonell haciendo el Menelik de la difundida pieza de Guimerá tiene que sufrir muy peligrosas comparaciones.

Anoche en el San Martín

El sainete de Weisbach, "Gente canchera", ha obtenido una favorable acogida en el teatro San Martín.

Anoche, a pesar de ser lunes, la sala de ese teatro se encontraba concurridísima.

Creemos que con "Gente canchera" Arata, Simari y Franco tienen obra para rato.

Narcisín en Córdoba

Hoy debutará en el teatro de la Comedia, de Córdoba, la compañía española de zarzuelas, en la que tiene su puesto el diminuto actor Narcisín, tan conocido del público porteño.

A no dudar, será un éxito la temporada, pues la presencia del mencionado actor, sin merma para el resto del elenco, constituye una garantía para el crédito de la compañía, cuyo repertorio por lo demás es de primer orden.

La empresa Caderoso y Cía., ha hecho con él una adquisición.

Elenco de la compañía Orfilia Rico

De acuerdo con lo que se ha venido anunciando, el 6 de julio próximo hará su presentación en el Nuevo la compañía que encabeza la aplaudida actriz de carácter Orfilia Rico y cuyo elenco es el siguiente:

Actrices: Angélica Aguirre, Susana Alemán, María Alvarez de Burgos, Juana Baldrich, Laura Faig, Ema Langlois, Silvia Parodi, Franca Paganini, María Elena Ramos, Esther Speroni y Gloria Guglia.

Actores: José Brieba, Francisco Carollo, Eliseo Gutiérrez, Francisco Seapi, Miguel Siñer, Carlos Morganti, José María Olivar, Félix Rico, Manuel Rico, José Russo, Alberto Traversa y Miguel Tabané.

Rafael Arcos

Celebró ayer en el teatro Avenida con la zarzuela de Chapí "La Tempestad", sus bodas de oro teatrales, el barítono español señor Rafael Arcos.

El veterano actor, a pesar de sus 74 años de edad, cantó con toda corrección el difícil rol de Simón. Esto significa para el señor Arcos un "tour de force" que le hace acreedor al más sincero aplauso.

Una nueva obra de Mazzanti

Don José Mazzanti ha leído anoche a un grupo de periodistas y amigos su última producción, que aún no tiene título.

Según la opinión de los que escucharon la obra, dicen que el coautor de "La mala reputación" y de "El hombre que se volvió cuerdo", ha escrito una pieza de éxito.

La obra la destina a una de las principales compañías de comedias que actúan en nuestros teatros.

"¿Qué hacemos con el cadáver?"

Con este sugestivo título, la compañía de Muiño-Alippi estrenará mañana una pieza en dos cuadros, que firma el señor Carlos E. Ossorio.

"Cada peludo a su cueva" no ha respondido, como se lo dijimos, a la fe que le tenían en el Buenos Aires.

El elenco de la compañía de Inés Berutti

La compañía de la señorita Inés Berutti, que debutará el 1.o de julio en el Avenida con "El ruiseñor español", cuenta con los siguientes elementos:

Tiples: Inés Berutti, Josefa Castillo, Haidée Ferrer, Luz Gelardo, Eloísa Iturrat, Carmen Palacios, Mercedes Puerto, Mariucha Rando, Emilia Rico, María Luisa Salcedo, Eloísa Velázquez y Gima Di Waldi.

Actores: José Abellá, José Cervera, José Dito, Salvador Ferrer (hijo), Arturo Gozalzez, Miguel Geli, Julio Lozoya, Santiago Llorca, José García Sabater, Enrique Sanchis, Augusto Soto y Salvador Vived.

GALERIA DE AUTORES NORTEAMERICANOS

Albert E. Thomas, periodista y autor. Sus comedias "El arco iris" y "Salga de la cocina" le han dado renombre

Por los dominios de Carca

En el Nacional sigue imponiéndose y monopolizando el cartel el sainete de Vaccarezza, "Entre taitas anda el juego", que aun cuando no tiene ninguna novedad, gusta al público habitual.

Lo acompaña muy eficazmente en sección intermedia la comedia de Méndez Caldeira "El mejor bachazo", último estreno de aquel conjunto.

Ensayo general

El jueves se realizará en el Avenida el primer ensayo general de la ópera de Leo Fall, "El ruiseñor español", traducida por García Velloso y Capemberg y con que hará su función el viernes la compañía Inés Berutti.

"Y muerto el perro..."

El doctor Benjamín Aquino, que este año tuvo un acierto muy estimable en el Apolo con su comedia "La carrera de Charrúa", estrenada a principios de temporada, ha entregado a la mism compañía otra obra, titulada "Y muerto el perro...". La obra ha sido aceptada y será uno de los primeros estrenos.

Se trata de una pieza en la que campea un sano nacionalismo.

El beneficio de Vilches

Ernesto Vilches, el actor que ha conquistado tantos éxitos artísticos y materiales en nuestra capital, celebrará el 1o. de julio próximo su función de gracia.

Las obras elegidas por el señor Vilches para esta velada son "El amigo Thedy" y "La cena de los cardenales".

No dudamos que la sala del Nuevo se vea esa noche favorecida por una selecta concurrencia.

Despedida de la compañía Marín

La compañía de José Marín, que actúa en el teatro Avenida, con la función de mañana se despedirá del público porteño.

Uno que reaparecerá

En el Apolo se sentía la ausencia de César Ratti, alejado de sus actividades teatrales y su puesto directivo del elenco que actúa en aquel teatro, por un ataque de "grippe".

Felizmente, el mal ha cedido. El ágil actor se encuentra restablecido y hará su reaparición en la entrante semana.

Descansará estos días por no exponerse a una recaída.

"Mr. Beverley"

Esta noche la compañía Díaz-Perdiguero "reprisará" en el Mayo la comedia en cuatro actos de Ben y Vernevil, traducida por Julián Bernard, "Mr. Beverley".

Es una buena comedia que obtuvo mucho éxito cuando la estrenó Díaz de la Haza en el Victoria.

La Molina se despide

Hoy se despide el público del Esmeralda la tonadillera y bailarina Amalia Molina, que ha actuado allí más de dos meses con mucho éxito. La Molina constuye un número interesante y artístico.

Porteño

Del público del Porteño se despide la canzonetista napolitana Lucy Darmont, que será remplazada por la cantante española Carmencita Iglesias.

Vermouths selectas en el Liceo

Angelina Pagano inaugurará el jueves en el Liceo las sesiones vermouth selectas, que se realizarán en lo sucesivo todos los días. En esos espectáculos se propone la actriz exhumar obras escogidas del viejo repertorio y al mismo tiempo recurrir a algunas de las obras italianas traducidas que la señora Pagano ya interpretó hace algún tiempo en el Odeón y en la Opera.

Música

"CANCION DE MADRUGADA", "LA TRAVESIA"

Carlos Alberto Fourcade ha compuesto "Canción de madrugada", valse lento, para piano, y "La travesía", Zamba provinciana, inspiradas composiciones en las que el ya conocido músico revela condiciones que le han conquistado justificativos éxitos.

Asociación Wagneriana

Con todo éxito realizóse anoche el recital del eximio tenor alemán Karl Jorn, cantante inteligente y musical, que posee a fondo su arte y sabe ponerlo al servicio de las mejores obras vocales.

Anoche, en un selecto programa, que comprendía Lider de Schubert, Brahms, Sbersman y escenas de "Walkiria", "Sigfido" y "Tanhauser", Karl Jorn fué un insuperable intérprete, en el que no sabe uno qué admirar más, si la comprensión musical de que hace gala en cada obra, si el arte serio y sin efectismo con que maneja la voz, bella y potente, de gran encanto en el registro medio, más aún la afectación habitual en los tenores.

En las canciones de cuna de Schubert, y de Brahms, que tuvo que repetir, alcanzó a tara delicadeza, y, en las que exigían mayor fuerza y emotividad, logró desempeñarse sin grandilocuencia, en la nota justa, en el estilo de cada obra, cualidad que en esta época de escitismo, se merece el más sincero de los elogios.

En las tres escenas wagnerianas, el eximio tenor, afirmó su talento de cantante lírico, perteneciente a la gran escuela alemana, que se singulariza por la nobleza del estilo, el escrupuloso respeto del texto y la ausencia de todo prurito de éxito personal.

El Dr. Sigfrido Prager, no fué un acompañante, sino un digno colaborador; en los Sieder, sobre todo, cantó e interpretó en el piano, a la par del cantante, logrando así una presión no muy común en recitales de ese género. En las obras de Wagner, puso a prueba su técnica, para evocar las sonoridades orquestales.

Conciertos

ASOCIACION WAGNERIANA — Salón La Argentina (R. Peña, 361); el jueves 30, a las 2.15, recital de violín a cargo de Ferenc de Vecsey y de José María Franco.

SOCIEDAD ARGENTINA DE MUSICA DE CAMARA Y SINFONICA — Salón Teatro, Cangallo 362, miércoles 29, a las 21 y 1; por primera vez en Buenos Aires, audición integral de los diez y seis cuartetos de Beethoven, a cargo de E. Weingand, J. Gil, R. Rodríguez, L. Maggio, conferencia de don Miguel Mastrogianni; Cuartetos op. 18, núms. 1, 2 y 3.

ASOCIACION FILARMONICA ARGENTINA. — Salón Augusteo, Sarmiento, 1374, el miércoles 29, a las 16 y 3. Matinée popular gratuita por el cuarteto de Buenos Aires (L. Fontova, E. Armani, A. SanMartín y H. Binstock), cuartetos op. 54, N.o 5, de Haydn, op. 26 (Eslavo de Glazounoff, dúo para violín y viola de Mozart.

—El miércoles 29, a las 21.15, Recital de piano, a cargo de Emeric Stefani: Bach, Brahms, Chopin, Stefani, Dohnany, Liszt.

BACKHAUS.— Teatro Coliseo, el viernes 1.o de julio, a las 16.30, recital de piano: Sonata op. 26, op. 81, de Beethoven, Brahms, Chopin y Liszt.

ASSOCIAZIONE ITALIANA DI CONCERTI. — En la iglesia de San Carlos, Victoria, 4100, (domingo 3 de julio, a las 15, gran concierto de órgano de Ulisses Matthe coral por los coros salesianos, y orquesta, dirigido por el maestro Cattelani: Frescobaldi, Fornarini, Bossi, Pizzetti, Vitali, Galliquant, Paltrina, Capocci, Matthey, Verdi, Striella y Perosi.

Cinematografía

Nueva York Film Echange

Damos a continuación lista de los estrenos que esta casa recorrerá en el próximo mes de julio.

Día 3: La horda de pla, producción extraordinaria del renombrado director Rex Beach, drama en 6 actos, Goldwyn (Programa Gold); 4: Goldwyn Bray No. 22, Naturales, 1 acto, Godwyn (Programa Gold); 6: Las burbujas de Broadway, protagonista Corinne Griffith, drama en 5 actos, Vitagraph (Programa Vitag.); 7: Tontos y pompas de jabón, protagonista James Aubrey, cómica en 2 actos, Vitagraph (Programa Vitagraph); 8: Semanario Ford No. 22, Actualidades, 1 acto, Goldwyn (Programa Gold.); 10: La mujer del cuarto No. 13, protagonista Pauline Frederick, drama en 5 act, Goldwyn (Programa Gold); 10: Goldwyn Bray No. 23, Instructivo, 1 acto, Goldwyn (Programa Gold) 13: El vicio de los tontos, protagonista Alice Joyce, drama en 6 act, Vitagraph (Programa Vitagraph); 14: Por el honor de la familia, protagonista Florence Vidor, drama en 6 actos, Primer Circuito (Programa Excel.); 14: Agapito conspira, protagonista Larry Semon, cómica en 2 actos, Vitagraph (Programa Vitagraph); 15: Semanario Ford No. 23, Actualidades, 1 acto, Goldwyn (Programa Gold); 17: Aguas por todas partes, comedia dramática, protagonista Will Rogers, 5 actos, Goldwyn (Programa Gold); 18: Goldwyn Bray No. 24, Instructivo, 1 acto, Goldwyn (Programa Gold); 20: Justicia del proletariado, tragedia en 7 actos, protagonistas: estrellas varias, Hallmark, (Programa Vitagraph); 21: La dama de las rosas, drama en 7 actos, protagonista Mary Miles Minter, Realart Extra (Programa Excel.); 21: Dandy Hereda, cómica, en 3 actos (Programa Vitagraph); 22: Semanario Ford No. 24, Actualidades, 1 acto, Godlwyn (Programa Gold); 24: La casa de las fieras, comedia dramática en 5 actos, por Madge Kennedy, Goldwyn Programa Gold); 25: Goldwyn Bray No. 25, Instructivo, 1 acto, Goldwyn (Programa Gold); 27: La eterna Eva, por Grace Darling, drama en 6 actos (Programa Vitagraph); 28: Tallador de muñecos, por Kind Vidor, drama en 6 actos, Primer Circuito (Programa Excel.); 28: Apuros de un conductor, por Earle Montgomery, cómica, en 2 actos, Vitagraph (Programa Vitag.); 31: Una bala perdida, drama en 5 actos, por Tom Moore, Goldwyn (Programa Gold).

GALERIA CINEMATOGRAFICA DE "LA EPOCA"

Elsie Ferguson, una de las mas grandes trágicas americanas

Informaciones extranjeras

"PATHE" DISTRIBUIRA EN LO SUCESIVO LAS CINTAS "STOLL"

Paul Brunet, presidente de la "Pathé Exchange", de Nueva York, acaba de firmar contrato con Jeffrey Bernerd, de la "Stoll Film Ltd.", de Inglaterra, para distribuir todas las cintas de esta última compañía en América. Esto implica la organización de un nuevo sistema de ventas por la casa "Pathé".

La importancia de este arreglo es evidente, ya que representa el alquiler y exhibición de numerosas cintas británicas que vendrán a competir, no sólo con la producción local, sino con las películas alemanas y francesas que, poco a poco, están llegando al mercado. El señor Brunet ha declarado, sin embargo, que solamente lo mejor de lo que venga de Inglaterra será distribuído, es decir, unas veintiséis producciones de las que ya han sido puestas en el lienzo en la Gran Bretaña.

La casa de "Stoll" es una de las más poderosas de Europa y la mas afamada de las Islas Británicas.

"SANGRE Y ARENA" EN EL CINE

Parece definitivamente resuelto que Otis Skinner, famoso actor de las tablas norteamericanas, se encargará de interpretar para la pantalla la novela de Blasco Ibáñez, "Sangre y arena". El aludido actor hace actualmente una "tournée" teatral que concluirá en estos días. Y, luego, intenta salir para España a fin de "embeberse" del color local y después asumir su papel en dicha cinta.

"El dominador"

Película en series

TERCER EPISODIO

LUCHA DE VOLUNTADES

Ante el fracaso de su plan el Rostro Fantasma concibió uno nuevo. Encarga a Renard que trate de eliminar a Dupont, mientras ordena a Canfield de que busque a Nerva (una hipnotizadora) que era conocida de Dupont. El plan es que Nerva procure alquilar su casa a Dupont. La casualidad hacía que el joven deseara cambiar de casa en esos días, y cuando Nerva le ofreció la suya, simulando tener que realizar un viaje, Dupont aceptó gustoso, y pocos días después se mudaba, junto con Violeta y Sutton, pues no quería dejar sin vigilancia a ambos, de poco en lo sucedido.

Canfield es jefe de la banda negra para proceder por su cuenta. Hecho esto salió hacia la casa de Sutton resuelto a secuestrar a Violeta y casarse con ella para gozar de la fortuna íntegra de la joven. Pero no sabía que Sutton y su protegida se habían ido a vivir al domicilio que había sido de Nerva, y que solamente Ned había quedado en la antigua residencia. Al verse a su ex compañero de banda se tomaron en lucha, y Canfield lo mató, huyendo en seguida. Había cometido un crimen, por su sola cuenta, y esta vez no contaba con el auxilio de la Banda Negra.

Antes de entregarle las llaves de la casa, Nerva pidió a Dupont un favor:

—Estoy esperando una maravillosa máquina hipnótica — díjole. —¿Quiere usted permitirme que la traiga aquí, con dos de mis sujetos y que le muestre sus ventajas?

Dupont accedió a la petición.

Aquella misma noche, Nerva, acompañada de Vera y Renard, disfrazados, llegaron al estudio de Dupont. Renard llevaba una maleta con la máquina hipnótica.

En la certidumbre de que se trataba de algún fraude, Dupont se acercó a la máquina lo más que pudo. Nerva, temiendo que tal proximidad debaratara sus planes, le advirtió que no se pusiera tan cerca.

Nerva, entretanto, había hipnotizado a Vera.

—Esta joven está ya completamente dominada por mí,—dijo Nerva.—No tiene más voluntad que la mía, y para probarlo, voy a guiar a su mano, haciendo que arroje en dirección mía estos cuchillos.

—¡Mírame! —ordenó a Vera.

Esta obedeció, clavando los ojos en Nerva.

—Alza tu cuchillo y arrójamelo.

La afilada hoja fué lanzada por el aire y Violeta sintió que la hoja atravesaba sus cabellos, clavándola en la pared.

—¡Roberto!—gritó la joven.

—¡El otro cuchillo! —ordenó Vera.

Al oír el grito de Violeta, Roberto y Sutton se lanzaron hacia ella. Pero Renard, con un golpe brutal, puso fuera de combate al anciano, dejándolo sin sentido en el suelo, y trató, después, de interceptar a Roberto que bajaba la escalera a grandes saltos.

Ambos hombres se tomaron en lucha. Renard logró reducir a Rodolfo. En ese instante entró el "Rostro fantasma". El bandido quería matar a Dupont. Una hoja filosa alza su brazo.

—¡Lanza el cuchillo—gritó Nerva a Vera.

El cuchillo arrojado por Vera cruzó el aire, derechamente hacia el blanco.

Violeta, demasiado aterrorizada hasta para gemir, con la cabeza inmovilizada contra la pared, sólo pudo ver, en el colmo de la angustia, aquel raudo mensajero de muerte que venía hacia ella, como un rayo.

V. V.

El programa de hoy

SELECT. — [illegible] — Hoy: El [illegible] el hombre fuerte; [illegible]

CAPITOL THEATRE. — Santa Fe 1848. — [illegible] a base de [illegible] Hoy: [illegible] cuando haya [illegible] La bella apache.

EMPIRE THEATRE. — Corrientes y Maipú. — Teatro de moda. La mejor orquesta [illegible] La bella apache. El [illegible]

GRAND SPLENDID THEATRE. — Santa Fe [illegible] La más aristocrática sala de Sud América. Afamada orquesta. — Hoy: [illegible] la mansión; [illegible]

PALACE THEATRE. — Corrientes 757. — [illegible] de moda. El mejor programa. [illegible] tarde y noche [illegible] fuerte; Nuevo [illegible] La ho[illegible] Fatal [illegible]

SELECT LAVALLE. — Lavalle 921. — Variado programa.

TEATRO [illegible] — Suipacha 466. — Hoy, [illegible] desde las 11 hasta las [illegible] estrenos. — Trampas y [illegible] de un joven poeta, [illegible]

GENERAL BELGRANO. — Cabildo 2166. — La [illegible] El texano; El hombre fuerte, La [illegible] valerosa; La [illegible]

ELECTRIC PALACE. — Lavalle 836. — Hoy: La doctora en [illegible] La enemiga de los hombres, [illegible] y mares.

ETOILE PALACE. — Corrientes 2759. — Hoy: Ladrona de [illegible] Regeneración, Rosa [illegible]

PETIT SPLENDID. — Libertad 975. — Variado programa.

[illegible] — Corrientes 1279. — Hoy: El [illegible] Las [illegible] del [illegible]

SELECT BUEN ORDEN. — Bernardo de Irigoyen [illegible] — Hoy, tarde y noche: El [illegible] Ching-Hang, La madre [illegible] corazón de los hombres, [illegible]

THE AMERICAN PALACE. — Córdoba y Callao. — Hoy [illegible] vengador, El agravio.

CINE ELITE. — Cabildo 2341 (Belgrano). — El [illegible] La felicidad de tres mujeres, La [illegible]

CRYSTAL PALACE. — Corrientes 1530. — [illegible] La [illegible] madrina; Las [illegible]

GAUMONT THEATRE. — Rivadavia 1635. — Hoy: Actualidades Gaumont Nos. 5-6; Ladrón por fuerza, El tesoro oculto; El [illegible] quien siembra vientos...

IMPERIAL CINE. — [illegible] 771. — Hoy: El tigre de los llanos, La [illegible] con el revólver y el [illegible]

CINE MIGNON. — Juramento 2433. — Variado programa.

CINE SAN CARLOS. — Mercedes 4390, Villa Devoto. — Hoy tarde y noche: Variado programa con estrenos.

STANDARD THEATRE. — Corrientes 2047. — El cine más grande de Sud América. 1.550 localidades. El mejor programa cinematográfico de la Capital. La mejor orquesta, 15 profesores. Los más grandes números de variedades. Espectáculo magnífico para familias. Precios populares. En breve inauguración.

CINE-TEATRO GENERAL ROCA. — [illegible] (Avellaneda). — Todos los días, tarde y noche: Variado programa.

CINE MODERNO. — [illegible] 930. — Variado programa con estrenos.

PETIT COLON. — Córdoba 1938. — Variado programa.

PORTEÑO. — Corrientes 846. — Variedades y cine para familias.

TEATRO SOLAR. — Corrientes 3150. — Variado programa con estrenos.

CINE BOLIVAR. — [illegible] 1932. — Todos los días estrenos con variado programa.

CINE-TEATRO PARIS. — Rivadavia [illegible] 5058-12 [illegible] — Todos los días variado programa.

[illegible] CINE. — [illegible] — Hoy: Variado programa con estrenos.

CINE PARK. — Plaza [illegible] — Hoy: Variado programa con estrenos.

TEATRO PUEYRREDON. — Rivadavia 6370. — Tarde, sección moda, a las 15.30, Noche, función teatral, cuento de la Federación.

CINE PLAZA. — Rivadavia 7150. — El mejor programa de Flores y Velez Sársfield.

Necesitamos...

clientes que exijan calidad. Pruebe el

Aperitivo "IDEAL"

EXIJALO EN TODAS PARTES — DEBUSSY y FEUILLAN, Tacuarí 440

TRAPICHE

EL MEJOR VINO DE MESA

BANCO ITALO-BELGA

CAPITAL Frs. 50.000.000.— RESERVA Frs. 22.000.000.—

SAN MARTIN 229 — Buenos Aires

Recibe depósitos en Liras Italianas, Francos y demás monedas extranjeras, al mejor cambio del día

Recibe también depósitos en CAJA DE AHORROS en $ m|n. al

4 % de interés anual

Se ocupa además, de toda operación bancaria

Dirección Telegráfica: ITELBANK

Caja de Sanidad y Beneficencia Municipal de Santa Fe

PREMIO MAYOR . $ 25.000 — Precio del quinto . . $ 1

Precio del billete „ 5 — Comisión a los agentes 15 o/o

Por informes y billetes, dirigirse a la administración de la Caja.

::ARGENTINO::

Compañía Parravicini

Temporada 1921

HOY, a las 21:

El Tango en París

Platea, $ 2.50

TEATRO MARCONI

Empresa arrendataria Miguel Goa y Ca

U. T. 2056, Mitre

Rivadavia 2330 — Buenos Aires

COMPAÑIA DE COMEDIAS ABAD-CARBONELL

A las 21: Tierra baja y Fin de fiesta por la compañía santiagueña Nachi

Platea, $ 1.50

OPERA

COMPAÑIA NACIONAL :: :: :: :: :: VITTONE - POMAR

A las 18, 21 y 23:

La revista de las revistas

A las 22:

::: LA NOTA DEL DIA :::

Platea, por sección, $ 1

BUENOS AIRES

Compañía MUIÑO - ALIPPI

A las 18, 21 y 23:

Cada peludo a su cueva...

A las 22:

::: LA GRINGA TINA :::

Platea, $ 1 por sección

LA MAYOR OPORTUNIDAD

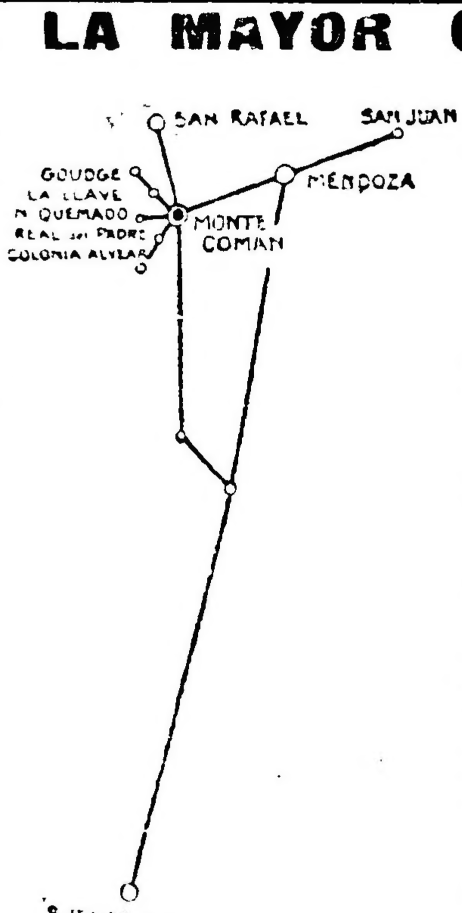

para adquirir tierra muy productiva y de gran porvenir, se encuentra en el Distrito de Monte Coman (Provincia de Mendoza).

Suelos riquísimos, agua de regadío en abundancia, buenos caminos.

TIERRAS BARATAS, PAGADEROS A PLAZOS

Datos precisos sobre tierras y cultivos en la zona de MONTE COMAN, GOUDGE, REAL DEL PADRE y LA LLAVE, pueden conseguirse en la OFICINA DE AGRICULTURA DEL FERROCARRIL PACIFICO, Florida 753, Buenos Aires.

Los que deseen visitar estas Colonias, para constatar su estado floreciente y darse cuenta personalmente de las oportunidades que ofrecen, serán recibidos en la estación MONTE COMAN por un representante de las Colonias.

FERRO CARRIL OESTE

Atraviesa las más fértiles zonas de la Provincia de Buenos Aires, Pampa Central y Sur de Mendoza. Está situado estratégicamente respecto a los principales mercados y puertos del país. Tiene amplios depósitos en todas las Estaciones y particularmente en los puntos terminales en Buenos Aires (Estación Once), HAEDO e INGENIERO BRIAN.

CARRERAS DE CABALLOS

HIPODROMO ARGENTINO

LA REUNION DE MAÑANA

COMENTARIOS Y PRONOSTICOS

Se efectuará mañana en Palermo una interesante reunión de carreras, sirviendo de base al programa el clásico J. B. Zubiaurre para potrillos de 2 años, en el que intervendrán parte de los mejores, que han debutado hasta la fecha.

Además, como las pruebas ordinarias serán también muy bien disputadas, creemos que asistirá un numeroso público a presenciarlas.

LOS COMPETIDORES DE MAÑANA

Aprontes e informaciones generales

SUS PERFORMANCES

Como hemos hecho costumbre, insertamos a continuación las dos últimas performances de los caballos que se encuentran en el programa de mañana, así como sus ejercicios respectivos, para que los aficionados puedan tener una guía que les sirva de base para la elección del candidato que a su juicio reuna más probabilidades de salir victorioso.

Los inscriptos que figuran en el programa oficial de mañana son los siguientes:

PRIMERA CARRERA
Distancia 1700 metros

WINGED — El hijo de Diamond Jubilée en sus dos últimas presentaciones ha tenido la siguiente figuración:
Fué segundo con 52 kilos en el clásico San Martín ganado por Leteo 55 en 2'5" y 3|5 los 2000 metros y luego con 55 fué segundo en el Santiago Lawrie, de Tesón 56, en 1'38" 1|5 los 1600 metros.
Es serio enemigo.
LUMINAR — Con [illegible] kilos fué segundo de Desenvuelto 45 en 2'17" 3|5 los 2200 metros y luego con 46, fué no placé de Desenvuelto 49 en 2'36" los 2500 metros.
Con E. Ruiz ya la par de Carta Blanca marcó 41" 2|5. Puede correr bien.
EL DANTE — Corrió una vez y ganó, siendo segundo Payaso, tercera Fibra en 1'46" 1|5 los 1700 metros.
No corre.
MULEY — Fué segundo con 45 kilos de Matto Grosso 43 en 1'37" 4|5 los 1600 metros y luego ganó con 52, siendo segunda Prócida 50, tercero Woodman 50 en 1'38" la misma distancia.
No corre.
MALAMBO III — Con 47 kilos fué tercero de Cunumí 46, siendo segundo Micmac 50 en 2'19" 2|5 los 2200 metros y luego con 43 fué cuarto de Rama Caída 43, Chacotón 51 y Botija 51 en 1'38" 1|2 los 1600 metros.
Aprontó regular.
SU SEÑORIA — Fué tercero con 51 kilos de Luminosa 47, segundo Rastrillo 51 en 2'18" los 2200 metros y luego con 53 fué no placé de Muley 52 en 1'38" los 1600 metros.
A la par de Citoyen marcó 48" con regular éxito.
LOYD GEORGE — Ganó con 44 kilos, siendo segundo Alferio 44, tercero Some Day 49 en 1'49" 1|2 los 1800 metros y luego ganó con 52, segundo Roble 50, tercero Gentleman 56 en 1'38" 1|5 los 1600 metros.
Reaparece bien preparado. Es el sport.
TAPADO — Ganó, siendo segundo Tesón, tercero Ituyá en 1'31" 1|5 los 1500 metros y luego fué no placé en el Nacional de Gaulois en 2'37" 3|5 los 2500 metros.
Con Torterolo y a la par de Elástrico marcó 47" 4|5. Es el candidato.
CARABINIER — Ganó, siendo segundo Desalojo, tercero Fibra en 2'6" 2|5 los 2000 metros y luego con 52 kilos fué no placé de Roldán 55 en 2'6" 4|5 la misma distancia.
Anda regular.
WOODMAN — Con 50 kilos fué tercero de Muley 52, siendo segunda Prócida 50 en 1'38" los 1600 metros y luego con 52 fué segundo de Roldán 55 en 2'6" 4|5 los 2000 metros.
Con Rivero marcó 42". Puede andar cerca.
KIM — No placé con 54 kilos de Matto Grosso 54 en 1'37" 1|5 los 1600 metros y luego con 52 fué tercero de Roldán 55, siendo segundo Woodman 52 en 2'6" 4|5 los 2000 metros.
No corre.
MAZORCA — Con 52 kilos fué no placé de Telodiró 52 en 1'39" los 1600 metros y luego fué cuarta de Retahila, Fresa y Cordiale en 1'32" los 1500 metros.
Es difícil.

SEGUNDA CARRERA
Distancia 1100 metros

BENDICION — Fué no placé de Tablada en 1'13" 1|5 los 1200 metros y luego fué cuarta de My Fly, Cuscuta y Mandasaya en 59 los 1000 metros.
No corre.
LADY VALLE — Fué cuarta de Esparta, My Fly y Trompette en 59" 3|5 los 1000 metros y luego fué no placé de My Fly en 59" la misma distancia.
Puede ganar.
PUA BRAVA — Fué cuarta de Begonia, Chingola y Mosca Verde en 1'13" 1|2 los 1200 metros y luego fué no placé de Dorancia en 1'12" la misma distancia.
Puede ganar.
ATENA — Corrió una vez siendo no placé de My Fly en 59" los 1000 metros.
Anda regular.
DOREEN — Corrió una vez siendo segunda de La Salada en 1'5" 3|5 los 1100 metros.
Es la favorita.
SPECULA — No placé de Esparta en 59" y 3|5 los 1000 metros y luego fué no placé de My Fly en 59" la misma distancia.
No corre.
MINA DE PLATA — Corrió una vez siendo no placé de My Fly en 59" los 1000 metros.
No corre.
SEMBRADORA — Corrió una vez siendo no placé de Hipérbole en 1'5" 3|5 los 1100 metros.
Anda regular.
MI NOVIA — No placé de Esparta en 59" y 3|5 los 1000 metros y luego fué no placé de My Fly en 59" la misma distancia.
Puede correr bien.
GENTIL — Es debutante.
Anda muy bien.
LA TORCAZ — Es debutante.
No corre.
VIVITA — Es debutante.
Tiene buenos aprontes.
WHITE FACE — Es debutante.
No corre.
PERLA AZUL — Es debutante.
Es ligera.
CERDEÑA — Corrió una vez siendo no placé de Dorancia en 1'12" los 1200 metros.
Es difícil.

TERCERA CARRERA
Distancia 1500 metros

AGUEROS. — Fué tercero de Revelador, segundo Cantador en 1'1" 3|5 los 1000 metros y luego fué cuarto de Serranillo, Alpes y Ranquelino en 1'12" 2|5 los 1200 metros.
Puede ganar.
POINT DU JOUR — Fué tercero de Ranquelino, siendo segundo El Loco en 1'34" y 1|2 los 1500 metros y luego fué cuarto de El Loco, Ministro y Huelenpen en 1'33" y 4|5 la misma distancia.
No corre.
CITOYEN — Corrió una vez y fué cuarto de Paso Doble, El Loco y Don Lauro en 1'32" 2|5 los 1500 metros.
Debe rehabilitarse.
DON LAURO — Debutó siendo cuarto de Hondazo, Chirubichá y Matach, en 1'14" los 12000 metros y luego fué tercero de Paso Doble, segundo El Loco en 1'32" 2|5 los 1500 metros.
Anda bien.
GLEAM — No placé de Almone en 59" y 4|5 los 1000 metros y luego fué cuarto y último de Morfeo, Souville y Alpes en 1'5" 3|5 los 1100 metros.
Es ligera.
PALO SANTO — Es debutante.
Les gusta mucho.
BOCHADOR — Es debutante.
Anda regular.
MINISTRO — Debutó siendo no placé de Ranquelino en 1'34" 1|2 los 1500 metros y luego fué segundo de El Loco en 1'33" y 4|5 la misma distancia.
Es buen candidato.
EL PERDIDO — Corrió una vez siendo no placé de Evil Eye en 1'8" los 1100 metros.
Anda regular.
SABLAZO — Corrió una vez siendo segundo de Gran Sujeto en 59" los 1000 metros.
No corre.
JUAN MOREIRA — No placé de Don Domingo en 58" 4|5 los 1000 metros y luego fué tercero de Chirubichá, segundo Gaditano en 1'7" 4|5 los 1100 metros.
No corre.
VAGABUNDO II — Debutó siendo no placé de Evil Eye en 1'8" los 1100 metros y luego fué no placé de Serranillo en 1'12" y 2|5 los 1200 metros.
Anda regular.
OVIDIO — No placé de Revelador en 1'1" 3|5 los 1000 metros y luego fué no placé de Pacú en 1'6" los 1100 metros.
Les gusta algo.
CHAT DORE — Fué no placé de Pacú en 1'6" los 1100 metros y luego fué no placé de Hondazo en 1'14" 4|5 los 1200 metros.
No corre.
PEGUAL — No placé de Evil Eye en 1'8" los 1100 metros y luego fué cuarto de Gran Sujeto, Sablazo y Big Bug en 59" los 1000 metros.
Aprontó bien.
GRIPPE — Debutó siendo no placé de Lampione en 59" 2|5 los 1000 metros y luego fué no placé de Ranquelino en 1'34" y 1|2 los 1500 metros.
Es difícil.
BURLON — No placé de Pacú en 1'6" los 1100 metros y luego fué no placé de EL LOCO en 1'34" 1|2 los 1500 metros.
Puede correr bien.
MUSULMAN — Fué segundo de Pacú en 1'6" los 1100 metros y luego fué no placé de Serranillo en 1'12" 2|5 los 1200 metros.
Les gusta.
VERONESE — Es debutante.
Anda mucho.

CUARTA CARRERA
Distancia 1500 metros

DORANCIA — Debutó siendo tercera de Milonguita, segunda Lady Valle en 1'1" 3|5 los 1000 metros y luego ganó, segunda Coqueta, tercera Delicatesse en 1'12" los 1200 metros.
Es la favorita.
GIJONA — Fué tercera y última en el clásico Mariano Moreno, de Imaginación, segunda Admirable en 1'6" 4|5 los 1100 metros y luego fué no placé en el San Lorenzo de My Dear en 1'13" 4|5 los 1200 metros.
Puede correr bien.
HIPERBOLE — Fué cuarta de Melitona, Playful Girl y Esparta en 1'4" 4|5 los 1100 metros y luego fué cuarta y última en el clásico Ignacio Correas, de Codiciosa, Soberana y Pert Maid en 1'34" 3|5 los 1500 metros.
No corre.
BEGONIA — Ganó siendo segunda Chingola, tercera Mosca Verde en 1'43" 1|2 los 1200 metros y luego fué tercera de Playful Girl, segunda Esparta en 1'4" 3|5 los 1100 metros.
No corre.
MALBERRY — No placé en el clásico Ramón Biaus ganado por Soberana en 1'15" los 1200 metros y luego fué no placé de Revelador en 1'33" los 1500 metros.
Anda regular.
ADMIRABLE — Fué no placé en el clásico San Lorenzo de My Dear en 1'13" 4|5 los 1200 metros y luego fué no placé en el Ramón Biaus, de Soberana, en 1'15" la misma distancia.
Puede ganar.
TABLADA — Ganó, siendo segunda Ostentadora, tercera Begonia en 1'13" 1|5 los 1200 metros y luego fué no placé de Melitona en 1'4" 4|5 los 1100 metros.
Puede correr bien.

QUINTA CARRERA
Distancia 1600 metros

GRAK — Ganó con 58 kilos el clásico Güemes, siendo segundo y último Tartarín 54 en 1'33" los 1500 metros y luego en el Eliseo Ramírez, fué segundo y último de Pombiquet en 1'32" 2|5 la misma distancia.
Puede ganar.
REVELADOR — Ganó, siendo segundo Tripitaz, tercero Morfeo en 1'33" los 1500 metros y luego fué segundo en el clásico Montevideo, ganado por Ranquelino, en 1'32" la misma distancia.
No corre.
GRAND COURONNE — Fué segundo en el clásico Raúl Chevalier ganado por Pulgarín en 1'34" 1|5 los 1500 metros y luego fué tercero en el Montevideo, de Ranquelino, segundo Revelador en 1'32" la misma distancia.
No corre.
PULGARIN — Debutó ganando el clásico Raúl Chevalier, siendo segundo Grand Couronné, tercero Manuá en 1'34" 1|5 los 1500 metros.
Es el favorito.
GRAN SUJETO — Ganó, siendo segundo Sablazo, tercero Big Bug en 59" los 1000 metros y luego fué cuarto de Pacú, Evil Eye y Paso Doble en 1'33" 3|5 los 1500 metros.
No corre.
RANQUELINO — Ganó, siendo segundo El Loco, tercero Point duJour en 1'34" y 1|2 los 1500 metros y luego ganó el clásico Montevideo, siendo segundo Revelador, tercero Grand Couronné en 1'32" la misma distancia.
Les gusta.
EVIL EYE — Debutó ganando, siendo segundo Rumor, tercero Gran Sujeto en 1'8" los 1100 metros y luego fué segundo de Pecú en 1'33" 3|5 los 1500 metros.
Puede correr bien.

SEXTA CARRERA
Distancia 1100 metros

FIUME — Con 51 kilos fué segundo de Yesquero 56, en 1'4" 2|5 los 1100 metros y luego ganó con 51, segundo Escorpión 52, tercero Jedo 52, en 1'4" 2|5 la misma distancia.
No corre.
ESCORPION — Fué cuarto con 54 kilos de Yesquero 56, Fiume 51 y Desterro 45 en 1'4" 2|5 los 1100 metros y luego con 52 fué segundo de Fiume 51 en 1'4" 2|5 la misma distancia.
Con di Tomassi marcó 35". Es buen candidato.
JEDO — Con 56 kilos fué cuarto de Botija 52, Desterro 48 y Morganta 47 en 1'6" y 2|5 los 100 metros y luego con 52 fué tercero de Fiume 51, segundo Escorpión 52 en 1'4" 2|5 la misma distancia.
Anda muy bien.
MARCHIONESS II — Fué cuarta en el clásico Los Haras, de Carmuchita, Fiducia y Thalassa en 2'3" 2|5 los 2000 metros y luego con 52 kilos fué no placé de Fiume 51 en 1'4" 2|5 los 1100 metros.
Con Greme aprontó como para ganar.
BALAZOTE — No placé con 53 kilos de Esdepaja 56 en 1'36" 3|5 los 1600 metros y luego con 51 kilos fué cuarto de Jedo 52, Botija 46 y Morganta 46 en 1'4" 4|5 los 1100 metros.
Está en su tiro.
DESTERRO — Con 45 kilos fué tercero de Yesquero 56, segundo Fiume 51, en 1'4" y 2|5 los 1100 metros y luego con 45 fué no placé de Fiume 51 en 1'4" 2|5 la misma distancia.
Marcó 41".

SEPTIMA CARRERA
Distancia 1600 metros

LAON — No placé con 56 kilos de Sonámbulo 45 en 2'37" los 2500 metros y luego con 58 fué cuarto de Esdepaja 57, Girasol 49 y Debenture 45 en 1'38" los 1600 metros.
Con Coronel marcó 1'2". Puede ganar.
SCHAHRIAR — Con 59 kilos fué tercero y último en el Castelli, de Leteo 54, segundo Quo Vadis? 56 en 2'17" los 2200 metros y luego con 60 fué tercero en el Santiago Lawrie de Tesón 59, segundo Winged 52 en 1'38" 1|5 los 1600 metros.
Es serio enemigo.
CARTA BLANCA — No placé con 58 kilos en el clásico Los Haras, de Carmuchita 53 en 2'3" 2|5 los 2000 metros y luego fué cuarta en el Suipacha, de Fiducia, Thalassa y Carmuchita en 2'6" 1|5 la misma distancia.
Con Pelletier y a la par de Luminar marcó 41" 2|5. Puede ganar.
BOTIJA — Con 51 kilos fué tercero de Rama Caída 43, segundo Chacotón 51 en 1'38" 1|2 los 1600 metros y luego con 51 fué cuarto de Matto Grosso 43, Muley 45 y Girasol 49 en 1'37" 4|5 la misma distancia.
Con Bereau marcó 42" 3|5.
MATTO GROSSO — Ganó con 43 kilos, siendo segundo Muley 45, tercero Girasol 49 en 1'37" 4|5 los 1600 metros y luego ganó con 48, segundo Debenture 49, tercero y último Norton 49 en 1'39" la misma distancia.
Con el peón trabajó suave. Es el favorito.
MULEY — Ver la primera carrera.
Con Acosta marcó 47" 1|2. Es serio enemigo.
DEBENTURE — Con 45 kilos fué tercero de Esdepaja 57, segundo Girasol 49 en 1'38 los 1600 metros y luego con 49 fué segundo de Matto Grosso 48 en 1'39" la misma distancia.
Anda regular.

OCTAVA CARRERA
Distancia 2500 metros

ROYAL ADMIRAL — No placé con 57 kilos de El Conde 44 en 2'38" los 2500 metros y luego con 57 fué cuarto de Polo de Oro 54, Gallipoli 54 y Testaferro 55 en 2'4" 1|5 los 2000 metros.
Va algo pesado.
POLO DE ORO — Ganó con 54 kilos, siendo segundo Gallipoli 54, tercero Testaferro 55 en 2'4" 1|5 los 2000 metros y luego con 60 fué no placé en el clásico Libertad, de Hermann Gaos 56 en 2'39" los 2500 metros.
No corre.
TOURS — Con 50 kilos fué tercero de Desenvuelto 49, siendo segundo Guilbert 48 en 2'36" los 2500 metros y luego con 53 fué no placé de Cíclope 45 en 3'12" 2|5 los 3000 metros.
Con E. Ruiz y a la par de Don Lauro marcó 47" 4|5. Puede ganar.
DESENVUELTO — Ganó con 45 kilos, segundo Luminar 43, tercero Leteo 55 en 2'17" 3|5 los 2200 metros y luego ganó con 49, segundo Guilbert 48, tercero Tours 50 en 2'36" los 2500 metros.
Con Torterolo y a la par de Apollyao marcó 49". Es el favorito.
ELASTICO — Ganó con 48 kilos, siendo segundo General Capdevila 53, tercero Guilbert 50 en 3'12" los 3000 metros y luego con 53 fué no placé de Sonámbulo 45 en 2'37" los 2500 metros.
Con Grassi trabajó bien a la par de Tapado.
LEPANTO — No placé con 56 kilos en el clásico Perú, de Surí 59, en 1'40" 1|5 los 1600 metros y luego con 53 fué no placé de Polo de Oro 54, en 2'4" 1|5 los 2000 metros.
Anda regular.
GUILBERT — Con 48 kilos fué segundo de Desenvuelto 49 en 2'36" los 2500 metros y luego con 48 fué tercero de Cíclope 45, segundo Sonámbulo 50 en 3'12" 2|5 los 3000 metros.
Puede ganar.
POPE — Fué cuarto con 48 kilos de Sonámbulo 45, Cíclope 48 y Polo de Oro 55 en 2'37" los 2500 metros y luego con 50 fué no placé de Tours 53 en 2'58" 2|5 los 2800 metros.
Con Torrilla marcó 43".
SONAMBULO — No placé con 48 kilos de El Conde 44 en 2'38" los 2500 metros y luego con 50 fué segundo de Cíclope 45 en 3'12" 2|5 los 3000 metros.
Con Pelletier hizo 700 metros en 42" 1|2.
CASTELAR — No placé con 58 kilos de Prairial 43 en 2'38" 4|5 los 2500 metros y luego con 51 fué no placé de Guilbert 59 en 2'18" 4|5 los 2200 metros.
No corre.
PILLUELO — Con 53 kilos fué no placé de Sorgo 45 en 2'3" 4|5 los 2000 metros y luego con 45 fué segundo de Gallipoli 54 en 2'20" 3|5 los 2200 metros.
A la par de Pegual aprontó bien.
MONEDILLA — No placé con 43 kilos de Turundel 45 en 2'18" 2|5 los 2200 metros y luego con 41 fué no placé de El Conde 44 en 2'38" los 2500 metros.
Es difícil.

Royal Pigall
Corrientes 825.—U. T. 863 (Riv.)
EL CABARET DE MODA
Salones reservados. 20 bailarinas nuevas de tangos, two steps, matchiches, etc. Orquesta típica criolla del popular maestro Fransisco Canaro. — Orquesta norteamericana de Antonio Margalet y pianista Frederichson.
Todas las noches: De las 18 a las 20: "Aperitivo tango". — De las 0.30 a las 4 a. m.: "Champagne tango".

GINEBRA
Bols
SU COLOR AMBAR PALIDO COMPRUEBA SU VEJEZ

Cigarrillos
Dólar
20.30 y 40 cts.

J. S. ONAGOITY y Cía.
HUMBERTO 1º. 1256
FABRICA INDEPENDIENTE

Las carreras de productos

BUENAS ANOTACIONES

En las pruebas destinadas a los productos de dos años figura muy buen número de anotados y con probabilidades a proporcionarnos buenos encuentros.

POTRANCAS

Lady Valle — Es una candidata de primera fila. La hija de Del Valle anda bastante bien.
Hizo 600 metros en 36".

Púa Brava — Anda muy bien en privado. Ayer con M. Acosta cubrió 600 metros en buen estilo. Les gusta algo.
Marcó 35".

Atena — Ha demostrado poseer escasas calidades.
Hizo 600 metros en 36".

Doreen — Es la preferida de la opinión. La hija de Craganour en la recta es un punto alto de matar en esa compañía.
Dirigida por el jockey Torterolo hizo 700 metros en 43".

Mina de Plata — Ha corrido sin tener figuración. No vale gran cosa.
No cumplirá su compromiso por haber sufrido un contratiempo.

Sembradora — No ha demostrado hasta ahora poseer mayores medios.
Con Rivero marcó 35" 1|2.

Mi Novia — Nos merece escasa confianza y su victoria es algo difícil.
Con E. Saavedra marcó 36" 2|5.

Gentil — Debutante, por Saint Wolf y Gringuita, el stud Las Chircas, al cuidado de Francisco Tellería. Es muy veloz y puede ocupar uno de los puestos de preferencia.
Hizo 600 metros en 36".

Vivita — Debutante, por Verdun y Carmine, del stud El Apronte, al cuidado de Fructuoso P. Pais. Cuenta ensayos que permiten creer en su buena figuración.
Hizo 600 metros en 36".

Perla Azul — Debutante, por San Jorge y Pomona, el stud El Potrillo, al cuidado de Luis Casino. Tiene una corrida de 1' 3|5.
Hizo 500 metros en 30".

Cerdeña — Vale muy poco
Marcó 36" 3|5.

POTRILLOS

Agüeros — Reaparece bien preparado. El hijo de Sur Majesty tiene una corrida de 1'3" 1|2, ganándole a Hipérbole. Es buen candidato.
Dirigido por Pelletier hizo 700 metros en 43".

Citoyen — Al hacer su debut no ha correspondido a las esperanzas en él depositadas.
El representante del stud Montiel tiene que mejorar notablemente esa carrera, y será el favorito de LA EPOCA.
Dirigido por Lema lucho dos cuerpos por delante a Su Señoría y lo venció en 48" 1|5.

Don Lauro — Anda bastante bien este hijo de Saint Wolf. En su ecurie se cree que pude ocupar uno de los puestos de preferencia.
Con Acosta y a la par de Tours, marcó 47" 4|5.

Gleam — Ha puesto de manifiesto hasta el momento escasas calidades. El hijo de Dimond Jubilée es veloz.
Con R. Ródrigúz marcó 36".

Palo Santo — Debutante, por Old Man y Petite Duchesse, del stud Los Yuyos, al cuidado de Vicente Pérez.
Ha sido preparado como para iniciarse con buen éxito y tiene una corrida de 1'33" 2.
Con Lanatti ho trabajó en 43" les gusta muchísimo.

Bochador — Debutante, por Druid y Bonita III, del stud Provincial, al cuidado de Guillermo Acosta.
Anda bastante regular.
Con Rivero marcó 44".

Ministro — Es a nuestro juicio uno de los candidatos más aceptables. El hijo de Saint Wolf merece un alto concepto a su entraineur, y además termina de perder por falta de jockey.
Dirigido por Greme hizo 600 metros en 36".

El Perdido — No creemos en él.
Marcó 36" 1|2.

Vagabundo II — Anda próximo a poder dar un buen dividendo. Sus trabajos son muy buenos.
Marcó 36" 2|5.

Ovidio — No responde al entraineur Tellería. Ha corrido siempre con grandes frontes.
Hizo 700 metros en 43" 1|5.

Pegual — Reaparece muy bien preparado. Este hijo de Galloway puede ser el lance de la carrera.

Con P. Alvarez y a la par de Pilluelo, marcó 42" 3|5.

Grippe — Ha corrido con muy poca opinión.
Marcó 43".

Burlón — Puede en cualquier oportunidad proporcionar un buen dividendo.
Hizo 700 metros en 42" 3|5.

Musulmán — Anda corriendo mucho. Es conveniente no descuidarlo.
Con E. Saavedra y a la par de El Corral trabajó bien.

Veronese — Debutante por Arcadic y Vía Crucis, del stud Arechavala J. F., al cuidado de Alberto Bernardo.
Tiene una corrida bastante discreta.
Con S. U. Morales hizo 700 metros en 42" 3|5.

POTRANCAS GANADORAS

Dorancia — Termina de ganar su primera carrera con toda facilidad, dejando la mejor impresión. El único inconveniente para la hija de Val d'Or puede ser el aumento de distancia, lo que para nosotros ha de salvar sin inconvenientes aprovechando sus ligerezas.
Dirigida por el jockey D. Torterolo cubrió 800 metros en 47".

Gijona — Reaparece en gran estado. Es todo lo que puede decirse de esta maniática hija de Asturiano.
Dirigida por S. Ruiz hizo 800 metros en 49" 3|5.

Malberry — Vale muy poco.
Con Fenucci marcó 44".

Admirable — Ha tenido un largo reposo. El entraineur Carabajal considera a la hija de Argentino capaz de un buen placé.
Hizo 700 metros en 43".

Tablada — Puede ser el sport. La hija de Tullibardine parece haber mejorado bastante después de que salió de perdedora.
En Belgrano marcó 43".

CLASICO JOSE B. ZUBIAURRE

UN ENCUENTRO INTERESANTE

¿Se perfilará el candidato a destronar a Pombiquet?

Ha despertado verdadero interés el encuentro de los potrillos que van a intervenir pasado mañana y en el cual están todos los que han logrado destacarse, a excepción de Pombiquet, que no figuraba inscripto.

Pulgarín — Por sus antecedentes y su ilustre parentesco con Tiny apareció en las pistas rodeado de gran prestigio, logrando confirmar plenamente esas esperanzas al adjudicarse en un canter el clásico Chevalier.

El hijo de Cyllene ha continuado en excelente forma y en sus ejercicios ha realizado buenos progresos y podemos informar que en su ecurie se cree positivamente en la posibilidad de tener a un crack.

Esta tarde dirigido por el jockey Acosta y a la par de un compañero, hizo 700 metros en 41" 2|5.

Ranquelino — ¿Será un buen producto? Puede serlo, a pesar de su improvisación. Ganó la de perdedores fácil y de inmediato consigue adjudicarse un clásico de extremo a extremo, dejando la probabilidad de un futuro de primer orden.

Puede decirse que el hijo de Irigoyen tiene realizado hasta el momento las mismas hazañas que Pulgarín. El entraineur Fausto Gómez abriga las mejores impresiones sobre su pupilo, y el jockey Torterolo que ha aceptado su dirección lo considera un buen candidato.

Hoy fué ensayado por ese profesional en 700 metros, marcando 42" 4|5.

Grak — Tiene realizada una excelente campaña y no es bueno echarlo en olvido por más que haya caído bajo las garras del invicto Pombiquet, por cuanto lo ha hecho con todos los honores.

El hijo de América ha seguido muy bien y si realmente los favoritos no son más de lo que han demostrado, no es difícil que el representante del stud Abrojo logre vencerlos.

Nosotros volveremos a insistir con el hijo de América, quien hoy dirigido por Ruiz y a la par de Ficha hizo 700 metros en 41" 3|5.

Evil Eye — Cuenta el hijo de Amsterdam con medios de primer orden. En esta ocasión con una preparación más completa que el domingo último puede producir una sorpresa.

Se nos dice que cumplirá su compromiso dirigido por el jockey Grassi.

En la primera carrera

FIGURAN BUENOS COMPETIDORES

A pesar de algunas deserciones que se producirán en la prueba inicial del programa, van a medirne algunos elementos de cierta valía y que prometen una carrera llena de interés.

La novedad la dará Tapado, que viene a hacer su rentrée tras larga ausencia. El hijo de Old Man, que no corre desde el Gran Premio Nacional, ha sido preparado convenientemente y cuenta con ejercicios como para poder responder a su prestigio.

El representante del stud Guayabos, dirigido por el jockey Torterolo y a la par de Elástico cubrió 800 metros en 47" 4|5, dejando muy satisfecho a su entraineur. El principal adversario de nuestro favorito es indiscutiblemente Windged, quien dispensa demasiada ventaja para poder confirmar sus últimas buenas performances. Woodman, que esta mañana trabajó bien con Rivero, puede estar muy próximo a los preferidos, señalándose como una probable sorpresa a Lloyd George. Según nuestro repórter, se le ha venido trabajando siempre a primera hora y con buen resultado. Ya sabemos que el hijo de Gardye en buenas condiciones es un punto serio.

Tapado con 46 kilos, tiene sin embargo que imponerse, si no extraña la rentrée.

FIUME

No correrá mañana

El veloz hijo de Old Man, que tenía un compromiso favorable en la reunión de mañana, no cumplirá su compromiso por haber quedado sentido de un remo trasero después del apronte de esta mañana.

Fiume será puesto en cura.

PALOSPAVOS

Hace un ejercicio de 700 metros

El crack del stud Indécis está recuperando sus poderosos medios rápidamente, por lo que para la fecha del clásico Chacabuco, donde reaparecerá, podrá encontrase en pleno estado.

Esta mañana, dirigido por el jockey D. Torterolo, el hijo de Papanatas cubrió 700 metros en 42" 4|5, completamente al freno.

2 NOTAS INTERESANTES
ofrecemos a nuestro público
Entre taitas anda el Juego
SAINETE ORIGINAL DE ALBERTO VACAREZZA, PROPORCIONA UNA HORA DE HILARIDAD
EL MEJOR HACHAZO
COMEDIA CAMPERA DE A. MENDEZ CALDEIRA, MUSICA Y CANTOS NACIONALES POR
Mario A. Pardo
UNA HORA DE TRADICION
TEATRO NACIONAL
CORRIENTES 960 — Empresa: CARCAVALLO

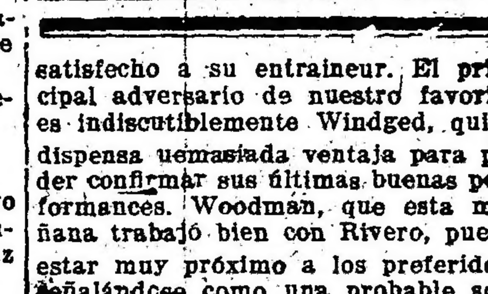
Ya volvió el cognac Pajarito

PREMIO FRIPON - PAPANATAS
Primera carrera — 1700 emtros
A las 12 y 45

1	Winged	3	54	F. Arcuri
2	Luminar	4	52	R. Pelletier
3	El Dante	3	47	no corre
4	Muley	3	51	no corre
5	Malambo	4	50	T. N. Ferná
6	Su Señoría	3	50	M. Lema
7	L. George	4	49	X. X.
8	Tapado	3	49	E. Ruiz
9	Carabinier	3	48	M. di Biassi
10	Woodman	3	48	R. Rivero
11	Kim	3	47	no corre
12	Mazorca	3	45	T. Torrilla

PREMIO OCURRENCIA
Segunda carrera — 1100 metros
A las 13 y 15

1	Bendición	2	56	no corre
2	L. Valle	2	56	M. di Biassi
3	Púa Brava	2	56	M. Acosta
4	Atena	2	56	M. Lema
5	Doreen	2	56	D. Torterolo
6	Spécula	2	56	no corre
7	M. dePlata	2	56	no corre
8	Sembradora	2	56	R. Rivero
9	Mi Novia	2	56	E. Saavedra
10	Gentil	2	56	J. Fer'dez
11	La Torcaz	2	56	no corre
12	Vivita	2	56	A. Grassi
13	W. Face	2	56	no corre
14	P. Azul	2	56	F. Casino
15	Cerdeña	2	56	A. Boreán

PREMIO ARENALES
Tercera carrera — 1500 metros
A las 13 y 45

1	Agüeros	2	56	R. Pelletier
2	P. duJour	2	56	no corre
3	Citoyen	2	56	M. Lema
4	D. Lauro	2	56	M. Acosta
5	Gleam	2	56	R. Rodrigue
6	Palo Santo	2	56	R. V. Lanatt
7	Bochador	2	56	R. Rivero
8	Ministro	2	56	G. Greme
9	El Perdido	2	56	T. N. Ferná
10	Sablazo	2	56	no corre
11	J. Moreira	2	56	no corre
12	Vagabundo	2	56	J. Bastías
13	Ovidio	2	56	J. Fer'dez
14	C. Doré	2	56	no corre
15	Pegual	2	56	P. Alvarez
16	Grippe	2	56	X. X.
17	Burlón	2	56	X. X.
18	Musulmán	2	56	E. Saavedra
19	Veronese	2	56	S. U. Morale

PREMIO BOTAFOGO
Cuarta carrera — 1500 metros
A las 14 y 15

1	Dorancia	2	56	D. Torterolo
2	Gijona	2	56	S. Ruiz
3	Hipérbole	2	56	no corre
4	Begonia	2	56	no corre
5	Malberry	2	56	M. Coronel
6	Admirable	2	56	E. Saavedra
7	Tablada	2	56	R. Rodrigue

PREMIO JOSE B. ZUBIAURRE
Quinta carrera — 1600 metros
A las 14 y 45

1	Grak	2	56	S. Ruiz
2	Revelador	2	56	no corre
3	G. Couronné	2	56	no corre
4	Pulgarín	2	56	M. Acosta
5	G. Sujeto	2	56	no corre
6	Ranquelino	2	56	D. Torterolo
7	Evil Eye	2	56	A. Grassi

PREMIO CLAMOR
Sexta carrera — 1100 metros
A las 15 y 15

1	Fiume	3	55	no corre
2	Escorpión	5	55	J. di Tomasi
3	Jedo	4	55	J. Montero
4	Marchioness	3	52	G. Greme
5	Balazote	3	49	R. Peña
6	Desterro	3	47	E. Ruiz

PREMIO LAVALLEJA
Séptima carrera — 1600 metros
A las 15 y 45

1	Laon	4	60	J. di Tomasi
2	Schahriar	4	60	D. Torterolo
3	C. Blanca	3	58	R. Pelletier
4	Botija	3	53	A. Boreán
5	M. Grosso	3	53	M. di Biassi
6	Muley	3	50	M. Acosta
7	Debenture	3	49	J. Andrada

PREMIO LEPANTA
Octava carrera — 2500 metros
A las 16 y 15

1	R. Admiral	4	60	J. di Tomasi
2	P. deOro	4	57	no corre
3	Tours	5	54	E. Ruiz
4	Desenvuelto	3	53	D. Torterolo
5	Elástico	4	53	F. Casino
6	Lepanto	3	53	J. Andrade
7	Guilbert	4	52	X. X.
8	Pope	5	51	T. Torrilla
9	Sonámbulo	3	51	R. Pelletier
10	Castelar	4	50	no corre
11	Pilluelo	3	48	P. Alvarez
12	Monedilla	4	41	R. Peña

ANTIQUARY WHISKY ESPECIAL EL GRAN FAVORITO
E. M. DE SANTA COLOMA CHACABUCO 319
Cognac Bisquit Dubouché

PRONOSTICOS DE LA PRENSA PARA LA REUNION DE MAÑANA EN PALERMO

	1.ª carrera	2.ª carrera	3.ª carrera	4.ª carrera	5.ª carrera	6.ª carrera	7.ª carrera	8.ª carrera	MES DE JUNIO Gan.	Pla.	N|c.	Gan.	Pla.	N|c.
LA EPOCA	Tapado	Deen	Citoyen	Dorancia	Grak	Marchioness	M. Grosso	Desenvuelto	87	56	23	7	8	6
Italia del Popolo	Tapado	Deen	Citoyen	Dorancia	Grak	Fiume	Muley	Desenvuelto	88	48	37	10	7	4
La República	Tapado	Deen	Ministro	Dorancia	Ranquelino	Fiume	M. Grosso	Desenvuelto	84	47	32	9	6	8
La Unión Libanense	Tapado	Deen	Musulmán	Dorancia	Pulgarín	Jedo	Schahriar	Elástico	83	55	35	12	7	11
La Tarde de La Plata	Tapado	Deen	Ministro	Dorancia	Grak	Escorpón	M. Grosso	Sonámbulo	83	50	21	8	7	3
Il Roma	Tapado	Deen	Agueros	Dorancia	Grak	Escorpión	Muley	Pope	83	44	25	7	7	3
La Unión	Tapado	Deen	Citayen	Dorancia	Pulgarín	Fiume	M. Grosso	Desenvuelto	80	56	35	7	5	3
Le Journal Francais	Tapado	Deen	Agueros	Dorancia	Evil Eyes	Fiume	Muley	Tours	80	37	29	10	10	2
Azzaman	Tapado	Deen	Citoyen	Dorancia	Evil Eyes	Fiume	Muley	Desenvuelto	79	55	37	8	5	3
Sports (La Plata)	Tapado	Deen	Citoyen	Dorancia	Pulgarín	Fiume	M. Grosso	Desenvuelto	79	51	26	9	8	3
Tit Bits	Tapado	Lille	Ministro	Dorancia	Grak	Fiume	M. Grosso	Pope	78	61	28	10	10	2
Revista Sportiva	Winged	Deen	Agueros	Dorancia	Grak	Fiume	Muley	Desenvuelto	78	51	25	6	8	4
La Gaceta de España	Woodman	Stibertad	Ministro	Dorancia	Grak	Escorpión	Muley	Pope	77	50	29	10	7	5
El Diario	Tapado	Deen	Citoyen	Dorancia	Grak	Fiume	M. Grosso	Desenvuelto	76	50	30	9	10	5
La Palabra de San Martín	Winged	Deen	Citoyen	Dorancia	Grak	Jedo	M. Grosso	Desenvuelto	74	45	24	6	8	3
Guarino	SuSeñoría	Stibertad	Gleam	Dorancia	Grak	Jedo	Schahriar	Tours	73	61	25	7	4	8
El Heraldo (Belgrano)	Winged	Stibertad	Agueros	Dorancia	Grak	Jedo	Escorpión	Tours	71	54	19	9	11	3
Fray Mocho	Woodman	Sbradora	Ministro	Dorancia	Pulgarín	Marchioness	Muley	Pilluelo	70	54	35	9	10	1
El Tribuno	Tapado	Deen	P. Santo	Dorancia	Pulgarín	Jedo	Schahriar	Desenvuelto	70	51	38	8	11	5
La Voz Argentina	Tapado	Deen	Citoyen	Dorancia	Pulgarín	Fiume	M. Grosso	Desenvuelto	70	50	36	9	9	7
Giornale d'Italia	Tapado	Deen	P. Santo	Dorancia	Pulgarín	Fiume	M. Grosso	Desenvuelto	67	49	39	11	10	5
O'Balilla	Winged	Ala	D. Lauro	Gijona	Ranquelino	Escorpión	Muley	Sonámbulo	67	42	51	7	8	5
El Diario Español	Woodman	Ala	Vagabundo	Dorancia	Ranquelino	Desterro	Schahriar	Tours	66	52	29	6	7	5
De La Plata Zeitung	Tapado	Deen	Gleam	Dorancia	Pulgarín	Escorpín	Schahriar	Desenvuelto	65	58	40	9	7	6
Buenos Aires Herald	Luminar	Ala	Citoyen	Dorancia	Pulgarín	Jedo	M. Grosso	Desenvuelto	65	46	34	12	9	3
El Argentino de La Plata	Winged	Deen	Citoyen	Dorancia	Pulgarín	Escorpión	M. Grosso	Desenvuelto	64	52	31	7	8	6
País Libre	Winged	Deen	Agueres	Dorancia	Ranquelino	Fiume	M. Grosso	Desenvuelto	63	66	46	6	5	4
La Patria degli Italiani	Tapado	Deen	Ministro	Dorancia	Pulgarín	Fiume	M. Grosso	Pilluelo	58	58	36	9	6	5
El Heraldo	P. Ecurie	Brava	Gleam	Gijona	Ranquelino	Escorpión	M. Grosso	Desenvuelto	58	50	30	8	6	5
El Oeste	Tapado	Deen	Ministro	Dorancia	Pulgarín	Jedo	M. Grosso	Sonámbulo	56	53	35	4	5	6
Le Courrier de La Plata	Tapado	Deen	Ministro	Dorancia	Pulgarín	Balazote	Muley	Desenvuelto	55	55	35	5	7	8

[illegible]

[illegible] ... esta mañana ... dirigido por el aprendiz ... conduciéndose bien.

[illegible]

Cubre 800 metros en buen estilo

El hijo de [illegible], que no ... de la partida en la pasada reunión, está en inmejorables condiciones de preparación, contando conseguir ... una buena corrida ... Esta mañana dirigido por el jockey R. Rodríguez, cubrió 800 metros en 49" 3|5.

BOY SCOUT

[illegible]

Luego un alto [illegible] de preparación este pupilo del entraineur Gastón Garret, que ha estado en reposo una larga temporada. Esta mañana dirigido por el aprendiz Orduna, hizo 800 metros en 49".

HONDAZO - MOQUEHUA

1000 metros en 1'2" 4|5

Los dos pupilos del entraineur Rosendo Aquino, están en excelentes condiciones de preparación. Hondazo que tan fácilmente se impuso al debutar, no tardará en volver a ser presentado; en cuanto a Moquehuá hará sus primeras armas en breve. Hondazo con F. Arauri y Moquehuá con Altamiranda, cubrieron 1000 metros en 1'2" 4|5.

PARMAR - LE POILU

Se ejercitan apareados

Estos dos pupilos del entraineur Antonio Jaen se vienen trabajando con regularidad y como se desempeñan admirablemente, no tardarán en reaparecer. Esta mañana fueron ejercitados apareados, con muy buen resultado.

POOLVIS

Está recuperando su forma

El hijo de The Wirpool, que no es presentado en público desde hace una larga temporada, debido a sus delicados miembros, completamente restablecido, ya se trabaja con regularidad y no tardará en reaparecer. Esta mañana dirigido por el jockey J. Fernández, hizo 1000 metros en 1'3" 1|5 al freno.

COLINETTE - SILENA

Son ejercitadas en la milla

Estas dos representantes del stud Talismán, están en muy buenas condiciones de training y no tardarán en reaparecer. Colinette con M. Lema y Silena, fueron ejercitadas esta mañana en 1600 metros, marcando 1'42" 4|5 a voluntad.

CUSCUTA

La hija de Larrea no tardará en obtener su primera victoria

Ha seguido en excelentes condiciones de training esta hija de Larrea, que en su último compromiso había finalizado segunda de My Fly. Cuscuta, que ha demostrado ser sumamente veloz, fué ejercitada esta mañana en 700 metros, dirigida por el jockey M. Altamiranda, marcando 41" 2|5.

TESTAFERRO-NARCOTICO

47" en 800 metros

Vienen desempeñándose admirablemente en sus ejercicios estos dos representantes del stud Montiel. Narcótico que al hacer su rentrée no se desempeñó como se esperaba, no tardará en mejorar esa performance. Testaferro con M. Lema y el hijo de Le Samaritain con Grême, hicieron esta mañana 800 metros en 47".

SERRANILLO

800 metros suave

Después de su fácil victoria obtenida en la última carrera que disputó, ha seguido en inmejorables condiciones de training este hijo de Your Majesty. El representante del stud Montiel dirigido por el jockey M. Lema y apareado a Palaciano con Grême, hizo esta mañana 800 metros suave en 51".

MONTARAZ-MORFEO

Andan muy bien

Estos dos representantes del stud Haras Chapadmalal, han sido trabajados esta mañana, respectivamente, los jockeys D. Torterolo y Casino en 1000 metros, marcando al freno 1'1" y 3|5. Montaráz, que como es sebido es hijo de la célebre Monchette, hará su debut en breve en condiciones de obtener una fácil victoria; en cuanto a Morfeo reaparecerá próximamente en una carrera de potrillos ganadores.

CARMUCHITA

Hace una partida suave

La representante del stud Condal, posiblemente disputará el próximo domingo el handicap de la milla, donde figura inscripta, pues su estado es inmejorable. Esta mañana dirigida por el jockey Ardouin, hizo 700 metros suave.

GRITONA

Esta hija de Tullibardine y Garantía, cumple sus ejercicios privados con toda regularidad. Esta mañana fué floreada en 1600 metros, marcando sin ser mayormente exigida 1'44" 3|5.

CHINGOLA

Es ejercitada en 1600 metros

La hija de Verdún, que no tuvo mayor figuración en la última carrera que disputó, fué ejercitada esta mañana en la milla, marcando al freno 1'45".

UNA RARA COINCIDENCIA

Pulgarín - Codiciosa

Dos criadores satisfechos: El señor Victorica Roca ha tenido la satisfacción de hacer debutar a su potrillo Pulgarín en el clásico Raúl Chevalier con el resultado conocido, y el señor Correas el domingo ha tenido la suerte de que Codiciosa le diera esa misma oportunidad al adjudicarse el premio que lleva su nombre. Son en realidad coincidencias que merecen ser mencionadas por ser difícil de reproducción.

FEUDAL

700 metros al freno

El hijo de [illegible] que no se desempeñó como se esperaba al hacer su debut, no tardará en mejorar esa performance, dado lo bien que anda en privado.

Pretal con S. U. Morales, cubrió esta mañana 700 metros en 43" 1|5 a voluntad.

LYE

Sufre un contratiempo

Esta hija de Let Fly, del stud Los Yuyos, que figuraba anotada para la última reunión, según se nos informa, la víspera de la carrera ha sufrido un contratiempo.

SABLAZO

Sufre las consecuencias de una falta de consideración

Este hijo de Val d'Or que al hacer su debut fué segundo de Gran Sujeto, no ha podido correr más y tampoco lo hará mañana por encontrarse rengo. Estas son las consecuencias de una falta de desconsideración del comisariato. Como se recordará, al ser presentado a disputar la única carrera que disputó su ecurie pretendió retirarlo después del desfile por haberlo notado sentido de un remo, y como se le obligara a cumplir su compromiso, hasta ahora todas las tentativas para curarle han resultado inútiles. Ese procedimiento no se ha puesto en práctica con otros studs en muchos casos.

La carrera del desquite

SERA BIEN DISPUTADA

La presencia de Desenvuelto, que ha demostrado haber realizado notables progresos basta para señalarlo como un probable ganador. El hijo de Craganour, cuyo estado es soberbio, trabajó esta mañana a la par de Apoliyao, con buen éxito, empleando 49" en los 800 metros y dejándonos la impresión de que ni Tours, como tampoco Sonámbulo, han de lograr vencerlo.

El representante del stud Chapadmalal puede todavía continuar su serie de victorias sin temor a la derrota.

El handicap de velocidad

LA DESERCION DE FIUME DEJA UNA CARRERA ABIERTA

Parece que el representante del stud Alvear después del ejercicio de hoy ha quedado sentido de un remo trasero y que por esa causa no ha de poder cumplir su compromiso. Resuelta su eliminación, puede decirse que cualquiera de los demas anotados tienen casi idénticas probabilidades. Nuestras preferencias estarán por Marchioness, en atención a que en el ejercicio que hizo esta mañana dirigido por el aprendiz Grême, nos dejó la mejor impresión.

Escorpión que termina de ser segundo de Fiume, Balazote y Jedo, pueden conducirse a la altura de los anteriores.

Seguramente que nadie puede predecir el resultado de esta carrera sin temor a equivocarse.

Matto Grosso - Muley - Carta Blanca

UNA BUENA CARRERA

En los 1600 metros del premio Lavalleja, van a encontrarse en contra de Matto Grosso, que está en racha, Muley, que pasa por un buen momento y Carta Blanca.

El hijo de Craganour puede todavía sacar provecho de su situación en el handicap y de que no ha de tener un adversario que lo moleste en los primeros metros. Al representante del stud San Paquito, a quien trabajó esta mañana el peón, lo notamos en espléndidas condiciones. Muley, su principal adversario, cumplirá su compromiso siempre que el estado de la pista haya mejorado mucho de hoy a mañana.

Si Carta Blanca llevara el descargo del aprendiz, por la forma como aprontó hoy a la par de Luminar, empleando 41" 1|5, llegaría a ser una terrible adversaria del gran favorito.

YESQUERO

El veloz hijo de Val d'Or sigue bien

Aunque en la última carrera que disputó este representante del stud Alzaga Unzué, no tuvo la figuración que de él se esperaba, está en condiciones de triunfar en cualquier handicap de velocidad en que sea presentado.

Con la monta del jockey S. U. Morales hizo esta mañana 700 metros en 41" 2|5.

PAYASO

Floreo en 700 metros

El hijo de Ducato ha sio floreado esta mañana en la milla dirigido por el aprendiz E. Ruiz, conduciéndose bien.

TANDILERO

Ts ejercitado

Este producto de dos años, medio hermano de Sonámbulo, se le viene ejercitando con regularidad, a fin de que se encuentre en breve en condiciones de debutar.

Con el aprendiz E. Ruiz, fué ejercitado esta mañana con buen resultado.

JOCOLI

48" 1|5 en 800 metros

Este representante del stud Villanueva que no tuvo mayor figuración en la última carrera que disputó, está en buenas condiciones de training.

Con el jockey A. Grassi, cubrió esta mañana 800 metros en 48" 1|5.

FLORISTA

Floreo en la milla

Dirigida por el jockey G. Ardouin fué ejercitada en la milla esta potranca de 2 años, que todavía no ha logrado abandonar la categoría de perdedora, conduciéndose regular.

TANGAGE

700 metros suave

El hijo de Larrea que no produjo la carrera que de él se esperaba en su último compromiso, ha hecho grandes progresos en su preparación.

El representante del stud A. B. dirigido por el jockey G. Ardouin, hizo esta mañana 700 metros suave.

SAXE

Anda bien

Dado lo bien que viene desempeñándose en sus ejercicios privados, se le hará disputar en breve una carrera a esta hija de Your Majesty.

Con el jockey Altamiranda cubrió esta mañana 1100 metros en 1'8" a voluntad.

THALASSA

Ha seguido en buenas condiciones

La representante del stud La Pastora, que se desempeñó muy bien en el clásico Suipacha, ha seguido en inmejorables condiciones de training, por lo que será presentada el próximo domingo en una de las carrera en que figura inscripta.

Dirigida por el jockey D. Torterolo hizo esta mañana 1000 metros en 1' 4|5.

APRONTES DE LA TARDE

Endeppia, dirigido por R. Carabajal y a la par de Pupo con M. Acosta fué trabajado en 1600 metros, marcando 1'40" 4|5.

Mate Pastor con la monta de R. Carabajal fué floreado en 1500 metros, con buen resultado.

Moudrol con la monta del aprendiz O. Piva, fué corrido en 1500 metros, marcando 1'35" 2|5.

CABALLOS RECOMENDADOS

Primera carrera — Tapado, Woodman.
Segunda carrera — Doreen, Stud Libertad.
Tercera carrera — Citoyen, Ministro.
Cuarta carrera — Dorancia, Admirable.
Quinta carrera — Grak, Pulgarín.
Sexta carrera — Marchioness II, Jedo.
Séptima carrera — Matto Grosso, Muley.
Octava carrera — Desenvuelto, Tours.

Hipódromo de La Plata

LA REUNION DE MAÑANA

Promete resultar muy interesante la reunión de carreras que se efectuará mañana en el hipódromo de La Plata.

Todas las pruebas del programa serán disputados por los mejores caballos del aquel circo hípico, por lo que no hay duda que acudirá un numeroso público a presenciarlas.

Nuestros candidatos son los siguientes:

1a. carrera — DIABLETTE
2a. " — WAMPA.
3a. " — ESA ES.
4a. " — CLARUCHA.
5a. " — DABINIOCCA.
6a. " — CORDIALE.
7a. " — UTRECHT.

Programa completo para la reunión de mañana:

Premio Warden, 1300 metros. —(Todas con 56 kilos) Miss Fluffy, Merengada, Nonga, Pimensouría, Sisa, Diablette, Girolc, Sussy, Escitia, Silenita II, Varpurgis, Fille de l'Air.

Premio Warrior, 1400 metros. —(Todos con 56 kilos). Tesonero, Tilín Tilín, Pastoril, Sargento Vega, Old Ninian, Scupabal, Wampa, Caracoles, Hidalgón, Fil d'Acier, General Pershing, Orange Boy, Kintaró, Pattiquín, Soberano.

Premio Wavy, 1200 metros. — Almagro, Marol 57, Double Faced, Old Flirt, Old Money 55, Gallardo II, Non e Ver, Morajú 54, Devoción, Esa es 52.

Premio Wilde, 1600 metros. — Bruleur 60, Langostín 58, Clarucha 56, Camorrista 56, Inverno 56, Zampapalo 56, Nebli 56, Samara 54, Basilisco 52, El Palenque 52, El Baqueano 52, Viento Fresco 52, Mackensen II 52, Fil d'Acier 50.

Premio Williams, 1400 metros.—Usurero, Ipso Facto 57, Cerilla, Doble Blanca 55, Dabiniocca, Filucho, Quiero, Edil, Chimborazo, Nimble, Locatelli, Vietno Fresco, Poor Boy, Un Tanto, Sarandí, Vencedor, El Palenque, Orange Boy, Telilla, Linian, Fedora 52.

Premio Wilmina, 1500 metros. — Luminosa 57 kilos, Chelina 52, Radina 52, Reve Doré 51, Epigrama 50, Gold Powder 50, La Boheme 47, Rodaja 45, Cordiale 44, Naranjada 43.

Premio Winged, 1600 metros. — Cylleval 58 kilos, Porvenir 57, Dorado 54, Utrecht 54, Richmond 53, Petillant 51, Red Wolf 50, Sirdor 50, Shocking 47, Bruleur 46, Motín 45.

Asignación de pesos para la reunión del domingo próximo:

Premio Babá, 1400 metros. — Gamidor, Sargento Vega, Last Strome, Kintaró, Tesonero, Old Ninian, Minotauro, Caracolesi, Fil d'Acier, Wampa, Orange Boy, Mon Droit 56, Lais, Tritonia, Fillo de l'Air, Batilde, Nonga, Silenita II 54.

Premio Bacanal, 1800 metros. —Bruleur 60, Dorat, Biscotín, Usurero 58, Clarucha, Zampapalo, Norte II, Rojero, Nebli, No se sabe 56, Samara 54, Filucho, Basilisco, Chimborazo, El Palenque, Un Tanto 52, Telilla, Fedora 50.

Premio Bag Piper, 1200 metros. — Silvato, Gallardo II, Cambrono, Rawson 56, Muá, Missive, Pomme Frite, Devoción, Morismona, Tipa, Mal Tiempo, Equidad, Ofrenda, Dondevas, Causorie, Epater, Musmé, Danzarina 54.

Premio Balahhú, 2000 metros. — Glotón 60, Mac Adam II 54, Cylleval 53, Porvenir 52, Clarín 51, Vnhugit 51, Smile 50, Dorado 49, Luminosa 48, Everllac 47, Fighierter 45, Sirder 45, Peringote 43.

Premio Bahía, 1400 metros. — Pinard 58, Novelita 56, Rodador 55, Mary Picford 53, My Victory 52, Old Flirt 50.

Premio Bailique, 1400 metros. — Jipi Japa II 58, Utrecht 54, Richmond 53, Kakay 51, Petillant 51, Esculapio 50, Red Wolf 50, Litógrafo 48, Serrano 46, Maderio 46, Camorrista 44.

Premio Balaffré, 1300 metros. —Quena 59, Guipúzcoana 54, Epigrama 53, Nena 53, Chelina 52, Palme d'Or 50, Paja Voladora 49, Trifulca 48, La Boheme 47, Golosa 45, Rodaja 45, Naranjada 43.

Hipódromo de San Martín

Programa para la reunión que se efectuará en este hipódromo el domingo 3 de julio próximo:

Premio Ormicant, 1600 metros— Zeppelin 56 kilos; Constantino 56, Valsador 56, Lacónico y Cardalero, 56 y 52; La Vieja 55, Breslau 55, Caracorá 54, Predilecta 53, Alarm 51, Sheridan 50, Bebita 49, Moderno 48, Cruz Diablo 48, Lules 48, La Conflagración 46.

Premio Pareli, 1000 metros. — Lonco Huaca y Povera di Mé, 58 y 52; Killai 56, Linú 54, Quinette 54, Royal Otter 54, Majela 53, Miranda 51, Metz 51, Cangallo 50, Adelfa 50, C. de Noailles 47, Pulígola 46, Kuka Real 44, Mignon 44.

Premio Petardo, 1400 metros. — Kamakurá 58, Agridulce 56, Obí 50, Amada 47, Amada 47, Kantor 47, Norabuena 46, Integro 44, Flyng Franck 44, Insula II 44, Bélgique 43, Coati III 40, Dragonera 40.

Premio El Durán, 1000 metros.— Pericles 55, Cog Gaulois 55, Sí Es 55, S. Miguel 55, Parejero 55, Decreto 55, Orejeado 55, La Cachorra 53, Salsa Picante 53, La Pacota 53, Temeraría 53, Nipor 50, Mojarra 48.

Premio Matto Grosso, 2000 metros. — Epsom 65 kilos; Guynemer 60; Pincita 54, Cero 53, Jarfett 53, Pampa 53, Orgival 52, Tableau 52, Lagartijo 51, Oberdan 49, Fourire 49; Garavaglia 49, Gold Green 46, Chimani 40.

Premio Hudazo, 1300 metros. — Long Girl 55; Monnaie d'Or 52, Historieta 52, Lamento 51, Moonlighter 51, Belmonte 51, Lules 49, La Vieja 49; La Nieve 49, Lujuria 49, Sabalina 49, Ñandubay 48, Campeador II 48, Bebita 46, Excellenza 46, Abuelita 46.

Hipódromo de Temperley

LA REUNION DE MAÑANA

Se efectuará mañana en este hipódromo una atrayente reunión de carreras.

Todas las pruebas serán bien disputadas, pues harán acto de presencia los mejores caballos que actualmente corren en aquel circo hípico, por lo que no hay duda que acudirá mucho público a presenciarlas.

La primera carrera se largará a las 9.30 saliendo los trenes de Constitución desde una hora antes.

Competidores y montas

Primera carrera, 1200 metros — Conroy 58 k., S. Martí; Ternura 55, X. X.; Jaranero 53, J. Brea; Ib 51, F. Pérez; Maldicho 51, H. González; Cocktail 50, R. Lemos; Zeta 50, F. Villafañe; Ole Ole 48, X. X.; Huayra 48, R. Martín; Mancito 48, J. Raglo; Cartujano 48, R. Marchio.

Segunda carrera, 1100 metros — Negrito 56 k., X. X.; Coronel Pringles 56, A. Pololi; Zeppelin II 56, X. X.; Parra 56, S. Martí; Gaditano 56, A. Lhuille; Don Pío 56, F. Villafañe; Master Pepe 56, X. X.; Curtido 52, J. Ponce; Pedigüeño 52, H. Corvalán; Chancaco 52, R. Lemos; Más Linda 50, S. Acosta; Tina II 50, D. Napoli; Primrose Girl 50, A. Murchio; Pelo de Oro 50, M. Arambell; Bare 50, R. Palacios; Linda 50, X. X.; Navarrita 50, J. Raggio.

Tercera carrera, 1200 metros — Armonioso 57 k., F. Pérez; Estribo 57, J. Ponce; Spice 57, M. Arambell; Hernani 57, S. Martí; Fendeur 57, R. Lemos; Black Cook 57, S. Acosta; Scandale 57, P. de la Cruz; Cayó Piedra 57, J. Graño; Espinoso 57, R. Palacios; Mistletoe 55, X. X.; Norma 55, A. Lhuiller; Don Pelagio 54, X. X.; Elin 52, S. Gómez; Navarrita 52, J. Raggio.

Cuarta carrera, 1800 metros — Quickness 56 k., X. X.; Zambomba 55, J. Raggio; Miñango 53, H. Rotta; Gris Gris 52, J. Vera; Bonci 52, D. Napoli; Baulito 43, X. X.; Pánico 51, H. Corvalán; Risueño 50, X. X.; Intruso 50, M. Arambell; Pocholo 50, J. Gauna; Mazamorra II 50, P. de la Cruz; Ñandú 49, F. Pérez; Imiryand 49, H. González; Puntapié 48, J. Lagmarsino; Maneca 48, A. Miranda; Adelión 48, R. Lemos; Hurgón 48, S. Acosta.

Quinta carrera, 1200 metros — Cabañal 56 k., A. Miranda; Caudal 56, R. Lemos; Potentado 56, S. Acosta; Piscuete 56, J. Raggio; Dulcedul 56, F. Pérez; Criollita 56, F. Villafañe; Veranito 56, dudoso; India Blanca 54, D. Napoli; Lusitania II 54, H. Corvalán; Novicia 54, J. Ponce; Roseraie 54, X. X.; Hernani 53, S. Martí; Curtido 50, X. X.; Veterano 50, X. X.

Sexta carrera, 1400 metros—Marítima 57 k., F. Villafañe; Ornament 57, F. Pérez; Alá 57, H. Corvalán; La Búlgara 57, E. Calistro; Modesta II 57, J. Cerdeño; Búlgara 57, R. Palacios; Prestal 57, J. Raggio; Norma 57, P. de la Cruz; Seria 57, S. Martí; Lolita III 57, M. Arambell; Cantora 57, A. Lhuiller; Mata Hari 57, X. X.; Muschinga II 54, J. Ponce; Lana 54, X. X.; La Copa 54, S. Acosta.

Asignaciones de peso para la reunión a efectuarse el domingo 3 de julio próximo:

Premio Salem, 1300 metros. — Conrado 59, La Otero 58, Conroy 58, Comilla II 57, Katriló 56, Piscuete 56, Veranito 54, Ib 51, Maldicho 51, Agaseur 50, Zeta 50, Charleroi 49, Juancito 48, Castañazo 48, Cartujano 48.

Premio Salamanca, 1300 metros— Potolo 56, Juzgado 56, Pana 56, Armonioso 56, Bósforo 56, Bólido 56, Tanguito 56, Kopec 56, Inventor 56, Hurgón 56, Madison 56, Semidiosa 54, Lana 54, Novicia 54, La Búlgara 54.

Premio Salamí, 1000 metros. — Negrito 56, Zeppelin II 56, Chuncaso 56, Gaditano 56, Bare 56, Coronel Pringles 56, Curtido 56, Pedigueño 56, Don Pío 56, Primrose Girl 54, Felicidades 54, Navarrita 54, Pelo de Oro 54, Más Linda 54, Linda 54.

Premio Salim, 1300 metros. — Machucón 59, Arauco II 58, Flor de Cardo 58, Urópio 57, Nelumbo 56, Compinche 54, Rossie Cheeks 53, Zambomba 52, Banola II 52, Juramento 51, Aníbal III 48, Tuno 48, Valdourita 48, Pedido 48, Adelión 48, Risueño 48, No Lila 48, Pánico 48, Juaneca 48, Afufa 48, Intruso 48 kilos.

Premio Salmodí, 1500 metros.— Black Cook 57, Fendeur 57, Merry James 57, Espinoso 57, Hernani 57, Scandale 57, Estribo 57, Spice 57, El Arco 57, Grs. San Martín 57, Norma 55, Cantora 55, Don Yo 54, Veterano 54.

Premio Salónic, 1100 metros. — Pánico 59, Tuno 59, Brevete 59, Manceo 59, Intruso 59, Ansiosa 57, Sorel 57, Potentao 56, Baulito 56, Adelión 56, Cabaal 56, India Blanca 54, H. Arwe 55, Victorina 55, Gambolo 50, Cañal 50.

Premio Salsa, 1800 metros. — Quickness 56, Finco Derecho 53, Miñango 53, Boni 52, Ruin 52, Gris Gris 52, Intruso 50, Risueño 50, Mazamorra II 50, Gañán 50, Humber 49, Imiryan 49, Juaneca 48, Puntapié 48, Sen 48.

Hipódromo de Rosario

Asignación de peso para la reunión a efectuarse el domingo 3 de julio próximo:

Premio Flotilla (1919), 1200 metros — Griffeuse 60 kilos, Julia XII 59, Vía Libre 54, Adan 50, Keiss 47. Antic 46, Palmadi 43, Bicho Feo 43, Nélida 40.

Premio Suave 1920), 2200 metros — Pino 60 los, Miguelito 59, Jornalero 58, ElMarote 54, Millatué 53, Señoría 3, Gentille 47, L'Epervier 40, Lafhr 40.

Para la reunión del 9 de julio: Premio Haras Pelayo, 2000 metros — Volunteer 62 kilos, Conjurado 58, Apolodoro 58, Microbio II 52, Seguro 48, Siur 47, Miguelito 46, Flapper 46, Carourú 45, Mosca Azul 44, Griffeus 41, Mi Resto 41, Red Cross 40.

Para la reunión del 10 de julio: Premio Luro, 30 metros — Volunteer 62 kilos, onjurado 58, Microbio II 52, Sioo 48.

Instrucción Pública

RESOLUCIONES DEL CONSEJO

El Consejo Nacional de Educación ha resuelto:

Nombrar directora infantil de la Escuela N.o 34, de Piones, cargo que se halla vacante por traslado del señor Arturo H. Lino, al maestro normal señor Rómulo Dalmaroni, actual maestro de primera categoría de la Escuela N.o 20 del citado territorio.

—Nombrar maestro de tercera categoría, para la Escuela N.o 38, de Santa Rosa (Pampa) en las condiciones de la resolución adoptada en expedientes 6800-919, al maestro normal señor Amilio B. Sosa, en reemplazo de la señorita Enriqueta Dávila, que fué ascendida.

—Acordar la permuta, que solicitan las maestras señoritas Petrona Astudillo y Otilia Lucero Milán, de las escuelas Números 34 y 40, de Río Negro, respectivamente.

—Ascender a la primera y segunda categoría, respectivamente, a las actuales maestras de segunda de la Escuela N.o 1, del C. 10, señora Enriqueta H. de Solino, y de tercera señorita Rosa Oroz de la Escuela N.o 34, del Chubut, ambas con antigüedad al 1.o de julio de 1920, quienes fueron omitidas en la lista general de ascensos que levó oportunamente la Oficina de Estadística.

—Nombrar vicedirectora infantil para la Escuela N.o 8 del C. E. 9.o, con carácter honorario y sueldo actual, a la maestra de 1.a categoría de la Escuela N.o 1, del mismo distrito, maestra normal señorita Elvira Gómez, en lugar de la señorita Jorgelina Temperley, que fué ascendida.

—Nombrar directora infantil para la Escuela N.o 6, del C. E. 9.o, con carácter honorario y sueldo actual, a la vicedirectora superior de la Escuela N.o 8, del mismo distrito, S. Normal y certificado de asistencias a los cursos de E. Físicos, señorita Jorgelina Temperley, en lugar de la señora Helena E. de Delucchi, que se jubiló.

Concejo Deliberante

LA SESION DE AYER

El cálculo de recursos

Rescate de máquinas de coser y ropas

Con asistencia de 18 concejales y la presencia del secretario de hacienda del D. E. doctor Pinto (hijo), celebró sesión ayer el concejo deliberante.

A indicación del concejal, señor Ventre, se reconsideró el presupuesto de gastos en el ítem relacionado con los sueldos de los oficiales de secretaría y comisiones de 340 a 400 pesos.

Acto continuo se inició la discusión del cálculo de recursos para responder al presupuesto del corriente año, sancionado últimamente.

Usó de la palabra el concejal señor Villarreal, quien al referirse a [la tasa] de barrido, limpieza y alumbrado a grandes rasgos sostuvo la necesidad de implantar el cobro sobre el valor atribuído a los terrenos libres de mejoras.

El concejal señor Villarreal, hizo un estudio doctrinario de la cuestión.

Igualmente se resolvió sesionar esta tarde a la hora de costumbre, y esta noche lo mismo, que mañana y pasado a las mismas horas, aprobándose también un ulan de trabajo propuesto por la presidencia.

A las 20.30 se levantó la sesión.

[illegible] periodo ordinario de sesiones termina el 30 del corriente es creencia general que el D. E. convocará al concejo a sesiones extraordinarias.

En la sesión celebrada ayer por el concejo deliberante, se dió entrada a un proyecto presentado por los concejales señores Bidegain y Ventre por el que se autoriza al D. E. a invertir hasta la suma de 10.000 pesos moneda nacional, para el rescate de las máquinas de coser y ropas de abrigo que hayan sido empeñados en el Banco Municipal de Préstamos antes del 31 de diciembre de [illegible]0, como acto de homenaje y adhesión, a las fiestas a celebrarse con motivo de la festividad patria del 9 de julio.

UNIVERSITARIAS

COLEGIO NACIONAL DE BUENOS AIRES

El Centro de Estudiantes del Colegio Nacional de Buenos Aires en la reunión que celebró ayer ha resuelto dirigir una nota al rector de la Universidad y otra al Poder Ejecutivo, solicitando el cierre de dicho establecimiento hasta el 21 de Julio próximo de acuerdo con el decreto de clausura de los establecimientos de enseñanza dictado por el P. E. para evitar la propagación de la gripe.

HOMENAJE AL Dr. LOPEZ FIGUEROA

Con motivo de haber sido designado director del hospital nacional de Clínicas el doctor Joaquín López Figueroa, los alumnos del curso de Anatomía Descriptiva le entregarán un artístico pergamino, pasado mañana a las 10 horas, en el anfiteatro de la Escuela Práctica de la Facultad de Medicina.

En el acto de entrega hará uso de la palabra en nombre de los alumnos, el señor Juan F. Magán.

CONFERENCIAS

UNION FEMINISTA NACIONAL

Patrocinada por la Unión Feminista Nacional, mañana a las 15 y 30 la señora Lola S. de Bourguet dará una conferencia sobre el tema "Feminismo y Feminidad".

EN EL MOTO CLUB ARGENTINO

El jueves próximo, a las 21 y 30, en el local del Moto Club Argentino, calle B. Mitre, 2520, el señor Juan B. Marchionatto dará una conferencia sobre "El petróleo, su orígen, formas de presentarse en la naturalesa. Yacimientos petrolíferos. Alumbramiento, extracción y transporte del petróleo. Composición física y química. Refinación y destilación. Usos y aplicaciones de sus derivados".

Exportación de carnes

El frigorífico La Blanca ha cargado en el vapor "Narenta", para Londres, 268 toneladas cuartos de vacunos Chilled, 50 id reses de cordero y 30 id id de porcinos.

CONVOCATORIAS

QUEBRACHALES TINTINA. — SOCIEDAD Anónima. — De acuerdo con lo establecido en el artículo 18 de los estatutos de la Sociedad, se cita a los señores accionistas a Asamblea General Ordinaria, para el día 18 de julio próximo a las 16, en el local Bartolomé Mitre número 531, altos, para tratar la siguiente

ORDEN DEL DIA:

1.o Consideración de la Memoria, Balance General y Cuenta de Ganancias y Pérdidas, correspondientes al 15.o ejercicio terminado el 31 de marzo de 1921.
2.o Elección de dos directores titulares y un suplente.
3.o Elección de síndico y síndico suplente.
4.o Designación de dos accionistas para aprobar y firmar el acta de la asamblea.

Nota: Hasta un día antes de la fecha fijada para la reunión de la asamblea, los señores accionistas podrán presentar sus acciones en la secretaría de la sociedad, calle San Martín número 112, para obtener el boleto necesario de entrada [illegible]

Buenos Aires, 21 de junio de 1921. — El Directorio. 15|138 v. julio 18.

EDICTOS JUDICIALES

El señor juez de primera instancia en lo civil de la capital de la República, doctor don Fernando M. Colombres, ha dispuesto se cite, llame y emplace por el término de treinta días, contados desde la primera publicación del presente, a todos los que se consideren con derecho a los bienes dejados por don LUCIANO CANELLA, ya sean como herederos o acreedores, para que dentro de dicho término comparezcan a deducir sus acciones en forma, por ante su juzgado y secretaría del que suscribe, bajo apercibimiento de lo que hubiere lugar por derecho.

Buenos Aires, mayo [illegible] de 1921. — Carlos F. Degreef, secretario.

15|0[illegible] v. julio 7.

El señor juez de primera instancia en lo civil de la Capital de la República, doctor don Fernando M. Colombres, ha dispuesto se cite, llame y emplace por el término de treitna días, contados desde la primera publicación del presente, a todos los que se consideren con derecho a los bienes dejados por don ELEODORO F. A. CALDERON o FRANCISCO ELEODORO ANTONIO CALDERON y LUISA ANTONIA CALDERON, ya sean como herederos o acreedores, para que dentro de dicho término comparezcan a deducir sus acciones en forma por ante su juzgado y secretaría del que subscribe, bajo apercibimiento de lo que hubiere lugar por derecho. — Buenos Aires, mayo 10 de 1921. — Carlos F. Degreef, secretario.

15|085 v. 6 jul.

El señor juez de primera instancia en lo civil de la Capital de la República, doctor don Juan Carlos Lagos, ha dispuesto se cite, llame y emplace por el término de treinta días, contados desde la primera publicación del presente, a todos los que se consideren con derecho a los bienes dejados por JOSE HURTADO, ya sean como herederos o acreedores, para que dentro de dicho término comparezcan a deducir sus acciones en forma, por ante su juzgado y secretaría del que suscribe, bajo apercibimiento de lo a que hubiere lugar por derecho.

Buenos Aires, diciembre 31 de 1919. — Dr. Manuel Beretervide, secretario.

15|087 v. julio 7.

El señor juez de primera instancia en lo civil de la Capital de la República, doctor don Roberto Bunge, ha dispuesto se cite, llame y emplace por el término de treinta días, contados desde la primera publicación del presente, a todos los que se consideren con derecho a los bienes dejados por doña ROSA RIBOLDI DE PADOVA, ya sean como herederos o acreedores, para que dentro de dicho término comparezcan a deducir sus acciones en forma, por ante su juzgado y secretaría del que suscribe, bajo apercibimiento de lo que hubiere lugar por derecho.

Buenos Aires, junio 9 de 1921. — Adolfo Rawson, secretario 15|105 v. julio 11.

Por disposición del señor juez de comercio de la Capital, doctor J. Isaac Arriola, secretaría del autorizante, se cita, llama y emplaza por el término de quince días, a don RICARDO E. GLACK, para que comparezca por sí o por apoderado, a tomar la intervención que le corresponda y estar a derecho en el juicio que por la suma de un mil cien pesos moneda nacional, le ha iniciado la casa A. F. Belaunde y Cía. y a practicar al mismo tiempo y dentro del término arriba indicado, el reconocimiento de firma del documento de fojas 6, bajo apercibimiento de dársela por reconocida en su rebeldía y nombrársele defensor de ausentes, si no compareciere. — Palacio de Justicia, 6.o piso, sobre Lavalle. — M. Grandoli, secretario.

Buenos Aires, mayo 12 de 1921.

15|115 v. junio 28.

Por disposición del señor juez de primera instancia en lo civil de la Capital Federal, doctor Juan Carlos Lagos, se cita, llama y emplaza por el término de quince días, a contar de la primera publicación del presente, a don ANIBAL ZANETTI, para que dentro de dicho término comparezca a estar a derecho en el juicio que, por ante la secretaría del que suscribe, le sigue don Manuel Moraña, sobre cobro hipotecario de pesos, bajo apercibimiento de nombrarle el defensor de ausentes, para que lo represente.

Buenos Aires, junio 10 de 1921. — M. Beretervide, secretario.

15|120 v. junio 29.

Por disposición del señor juez de comercio doctor J. Isaac Arriola, se hace saber por diez días a los acreedores de la quiebra de FEDERICO MAZZA y Cía., que éstos se presentaron solicitando rehabilitación para ejercer el comercio. — Santo S. Faré, secretario. 15|135 v. junio 30.

Habiéndose presentado doña ETELVINA ARRIOLA, viuda de VIGLIONI, en su carácter de madre y única heredera del extinto empleado don Eduardo Arzac, solicitando el subsidio que a los deudos de los empleados municipales fallecidos, concede la Caja Municipal de Jubilaciones, Retiros y Subsidios, se cita, llama y emplaza por el término de ocho días contados a partir de la fecha de la primera publicación de este edicto, para que los que se consideren con derecho sobre dicho subsidio, se presente a deducir sus acciones ante la secretaría de la referida Caja, Corrientes 939, dentro del plazo indicado, bajo apercibimiento de liquidarse a favor de la peticionante.

Buenos Aires, junio 14 de 1921. — Carlos J. Echarte, secretario.

v. junio 29.

El señor juez de primera instancia en lo civil de la capital de la República, doctor don Matías Mackinlay Zapiola, ha dispuesto se cite, llame y emplace, por el término de treinta días, contados desde la primera publicación del presente, a todos los que se consideren con derecho a los bienes dejados por don GUILLERMO LESLIE, ya sean como herederos o acreedores, para que dentro de dicho término comparezcan a deducir sus acciones en forma, por ante su juzgado y secretaría del que subscribe, bajo apercibimiento de lo que hubiere lugar por derecho. — Buenos Aires, junio 21 de 1921. — Juan José Coronado, secretario.

15|130 v. 29 jul.

Habiéndose presentado doña PASCUALINA BLASI DE MANCHON DE ORAN, en su carácter de madre y única heredera del extinto empleado de la Superintendencia de Mercados, don CARLOS MANCHON DE ORAN, solicitando el subsidio que a los deudos de los empleados municipales fallecidos, concede la CAJA MUNICIPAL DE JUBILACIONES, RETIROS Y SUBSIDIOS, se cita, llama y emplaza por el término de ocho días, contados a partir de la fecha de la primera publicación de esta edicto, para que los que se consideren con derecho sobre dicho subsidio, se presenten a deducir sus acciones ante la secretaría de la referida Caja, Corrientes 939, dentro del plazo indicado, bajo apercibimiento de liquidarse a favor de la peticionante. — Buenos Aires, junio 23 de 1921. — Carlos J. Echarte, secretario jefe.

14|543 v. 10. jul.

mán C. Ramírez, secretario.

Habiéndose presentado doña MARIA CRISTINA VALIENTE DE ROMANELLI, en su carácter de madre y única heredera del extinto peón del Departamento de Obras Públicas, don RAFAEL ROMANELLI, solicitando el subsidio que a los deudos de los empleados municipales fallecidos, concede la CAJA MUNICIPAL DE JUBILACIONES, RETIROS y SUBSIDIOS, se cita, llama y emplaza por el término de ocho días, contados a partir de la fecha de la primera publicación de este edicto para que, los que se consideren con derecho sobre dicho subsidio, se presenten a deducir sus acciones ante la secretaría de la referida CAJA, Corrientes 939 bajo apercibimiento de liquidarse a favor de la peticionante. — Buenos Aires, junio 23 de 1921. — Carlos J. Echarte, secretario-jefe.

15,150 v. 2 jul.

Por disposición del señor juez de comercio de la capital, doctor Tristán M. Avellaneda, interinamente a cargo del juzgado del doctor Félix Martín y Herrera, se hace saber por medio del presente y por el término de ocho días, que en la convocatoria de acreedores solicitada por los señores KASINSKY y EIRIZ, se ha designado la audiencia del día 18 del entrante julio a las catorce, para que tenga lugar la junta de verificación de créditos en la sala de audiencias del juzgado. — Buenos Aires, junio 23 de 1921. — Alfredo G. Romero, secretario. Palacio de Justicia, 5o. piso, sobre Tucumán.

15|157 v. 3 jul.

Por disposición del señor juez en lo comercial doctor J. Isaac Arriola, interinamente a cargo del juzgado del doctor Juan B. Estrada, se hace saber por el término de ocho días a los acreedores del concurso de FRACCIA y AGRAS, que el síndico ha presentado un estado de distribución que se encuentra en secretaría por igual término a disposición de los mismos, habiéndose designado la audiencia del día 7 de julio a las quince, para regular los honorarios de la sindicatura, los que se estiman en dos mil pesos moneda nacional. — Buenos Aires, junio de 1921. — Ger[illegible]

15|159 v. 5 jul.

REMATES

Carlos Villar Sáenz Peña

JUDICIAL. — TERRENOS EN EL Caballito, calle Rojas esquina Bogotá. Mide (según títulos) 12mts.49 de frente al Este sobre Rojas, 23 mts.77 frente al Sud sobre Bogotá; 25mts.28 al Norte y 15mts.28 al Oeste. Supercie, 340.31 metros cuadrados. Según tasación, el frente Este mide 13mts.24 y el Oeste 16 mts. 37. Superficie, 349.97 metros cuadrados.

Base las 2|3 partes de su tasación: $ 6.6999.40 m.n.

El domingo 10 de julio, a las 15 horas, en el mismo terreno.

Venta por orden del señor Juez en lo Civil, doctor Campos, secretaría doctor Demaría, en el juicio Luis Pinasco contra Juan Rigal. 8 o|o como seña y a cuenta de precio y 2 o|o de comisión. Informes, en Reconquista 331.

15|151 v. jl. 9

Pietranera y Cía.

JUDICIAL. — CON RETASA. — Terreno con 1 pieza en Villa Devoto, Calle Habana entre Av. San Martín y Campana (entre los Nos. 3346 y 3372). Orden del señor juez Dr. Mackinlay Zapiola, secretaría D… león Paz, en el juicio Eloísa … de Bischoff contra Julio B… sación $ 5.768. Base retasa… sos 2.884.

El domingo 10 de julio, a … Mide 20 mts. de frente, por … de fondo. Superficie 824 m… cio de 1 pieza de material, … alambre tejido, vereda y árbo… tales. Seña 8 o|o. Comisión … Informes Av. de Mayo 634.

15|155 v. jul.

PROFESIONALES

ABOGADOS

Estudio del Dr. Andrés Ferreyra, Abogado. Lavalle 1312 U. T. 4240, L…

Dr. Fernando Saguier… Estudio: Florida 440 U. T. 6067 (Avenida)

Dres. Juan Luis Ferrarotti, Homero H. P. Soldano… ABOGADOS. PARANA 372 . U. T. 6174, L…

Dr. Hipólito Leys… Estudio: Tucumán 1381, U.T. …

Dr. Domingo E. Salaberry… Defensa 188

Dr. MANUEL F. ESCOBAR. Ex juez de la Suprema Corte de … Aires — y JULIO M. ESCOBAR, … Atienden asuntos en la Capital … provincia de Buenos Aires. Estudio … en Buenos Aires: Sarmiento N.o … mer piso.

MEDICOS

ANALISIS LABORATORIO Y F… Abierto Día y N… SUIPACHA 477 DOCTORES NELS… U. T. 316, Libertad

Dres. Dorrucci y Artola… Vías urinarias, piel y avariosis… CONSULTAS DE 14 a 16 SUIPACHA 588

Dr. Enrique T Susini… Especialista de la A. N. Ex asistente las clínicas Hajen y Wenman de Vi… regreso de Europa ha reabierto su consultorio. Nariz, garganta y oídos. Enfermedades de la voz y la palabra, cáncer … 1248.

Dr. Dinkeldein… Ex médico interno del Hospital … Especialista en enfermedades internas, la sangre y secretas. Consultas de 9 a … de 15 a 18. CORRIENTES 1677.

Dr. LUIS C. GARCIA. Abogado. Avenida de Mayo 769 … U. Telef. 7370, Avenida

VARIOS

CELESTINO A. SILVA… Rivadavia 620. Despachos de Aduana

Francisco Rodriguez… REMATES, COMISIONES, HIPOTECAS, DESCUENTOS… Préstamos del Banco Hipotecario Nacional. Avenida de Mayo 769 … U. T. 7370 al 7…

BANCOS

The National City Bank of New York

Fundado en 1812. — Ochenta y … sucursales diseminadas por todo el mundo. Recursos totales que exceden de mil millones de dólares.

Buenos Aires San Martín 84.

Rosario de Santa Fe Córdoba …

BANCO FRANCES DEL RIO DE LA PLATA (Reconquista 157). — Sucursales: … de Santa Fe, Bahía Blanca, Chivilcoy, … cia: calle Rivadavia 2677. U. T. 5470 … nida). C. T. 3529 (Central).

Capital autorizado: $ … Realizado: $ 14.000.000 o.s. Reserva … $ 1.300.000 o|s.

Se abona: Por depósitos en curso … En cuenta corriente … En caja de ahorros, después de … días … A plazo fijo … Convencional

Se cobra: Por adelantos en cuenta corriente y descuentos de pagarés de comercio y letras … Convencional

El Banco se ocupa de toda clase de operaciones bancarias. — R. Tellier, gerente.

BANCO DE LONDRES Y RIO DE LA PLATA. — Buenos Aires, Bartolomé Mitre 39. — Barracas al Norte, Montes de Oca 701. — Once, Pueyrredón 381. — Santa Fe 2129. — Bernardo de Irigoyen 1132. — Boca, Almirante Brown 1186. La tasa de interes de este Banco, desde la fecha hasta nuevo aviso, será como sigue:

ABONA: Por depósitos a la vista con libreta … Por depósitos en cuenta corriente hasta pesos 200.000 c|l … Por depósitos a plazo fijo de 3 meses … Por depósitos a plazo fijo de 6 meses … Depósitos en Caja de Ahorros hasta 10.000 pesos curso legal, después de 60 días …

COBRA …

Sucursales en Chile: Santiago y Valparaíso. Asunción (Paraguay); Lisboa, … Aurea 32; Porto Alegre, Pelotas, … Río Grande (Brasil), Bogotá (Colombia).

Buenos Aires, 1.o de junio di 1921. Harry Scott, gerente.

BANCO ESPAÑOL DEL RIO DE LA PLATA — Casa matriz: Buenos Aires. — Reconquista 200.

	$ m.n.
Capital subscripto	100.000.000
Capital realizado	98.373.380…
Fondo de reserva	49.074.297…
Depósitos	496.872.176…

AGENCIAS EN LA CAPITAL

N.o 1, Pueyrredón 135; N.o 3, Almirante Brown 1201; N.o 4, Cabildo 2037; N.o 5, Santa Fe 2201; N.o 6, Corrientes y …chorena; N.o 7, Entre Ríos 1145; N.o 8, Rivadavia 6902; N.o 9, Bernardo de Irigoyen 364; N.o 10, Bernardo de Irigoyen 1…

SUCURSALES EN EL INTERIOR

Adolfo Alsina, Avellaneda, Azul, B. Blanca, Balcarce, Córdoba, Dolores, La Plata, Lincoln, Mar del Plata, Mendoza, Mercedes (B… Aires), Nueve de Julio, Pehuajó, Pergamino, Rafaela, Rivadavia, Rosario de Santa Fe, Salta, San Juan, San Nicolás, San P… (Bs. Aires), Santa Fe, Santiago del Estero, Tres Arroyos y Tucumán.

SUCURSALES EN EL EXTERIOR

Barcelona, Bilbao, Coruña, Génova, Guadalajara, Hamburgo, Londres, Madrid, Montevideo, París, Río de Janeiro, San Sebastián, Sevilla, Valencia y Vigo.

CORRESPONSALES DIRECTOS EN TODOS LOS PAISES

Por depósitos en cuenta corriente … Id. a plazo fijo a 30 días … Id. id. id. a 60 días … Id. id. id. a 90 días … Id. id. id. a 6 meses … Id. id. id. a mayor plazo … Convencional. Por depósitos en Caja de Ahorros desde 10 $ m|n. hasta $ 20.000 m|n. después de 60 días …

Anticipos en cuenta corriente, descuentos y operaciones bancarias en general…

El Banco Español del Río de la Plata, con su extensa red de sucursales en la República Argentina y en el extranjero, ofrece excelentes condiciones para atender a su clientela en toda clase de iniciativas que favorezcan el intercambio con el exterior y contribuyan al desarrollo de los … en el país.

Buenos Aires, 1.o de agosto de 19… Joaquín Herrandis, gerente general.

Mundo comercial

EXTERIOR

BOLSA DE LONDRES

LONDRES, junio 28. — Los títulos y acciones argentinos se cotizan en el Stock Excaange a los siguientes precios:

Emp. de Obras Públicas 1886-7, 5 o|o	93
Emp. argentino interno, 1909, 5 o|o	80 1|2
Emp. Nacional, 1897, 4 por ciento (ley 3378)	56
Emp. Pv. Buenos Aires, 3 1|2 o|o (ley 1906)	41 1|2
Emp. obras de salubridad, 1892, 5 o|o	89
Emp. conversión de títulos municipales, 1898	56
Emp. argentino de conversión, 1888-89, en £, 4 1|2 c|o	79
Londres y Brasil	19 1|4
Anglo Sudamericano	8 1|16
Gran Sur de Bs. Aires, acciones ordinarias	52
Central Argentino, acciones cons. ords.	47
Central Argentino, acciones diferidas	34
Buenos Aires del Oeste, acciones ordinarias	51 3|4
Buenos Aires al Pacífico, acciones ordinarias	35
de Buenos Aires, para julio 31: 15.000 a 69.80.	
Nordeste Argentino, acciones ordinarias	13 3|4
Entre Ríos, acciones ordinarias	14 1|4
Entre Ríos, acciones preferidas, 5 o|o	52
Central Córdoba, 5 o|o, 2a. debentures	28 1|2
Harrods (Bs. As.) Ltda. acciones ordinarias	13 6
Harrods (Bs. As.) Ltda. acciones diferidas	2 1|2
Tranvía Anglo-Argentino, acciones pref 2a. serie, 5 1|2 o|o, acums.	3 1|8
Sansinena de Carnes Congeladas, acciones ordinarias (ex dividendo)	100
Tierras La Forestal, acciones ordinarias	24
Argentina de Tierras del Sur	20
Argentina de Navegación (N. Mihanovich) acciones ordinarias	7|6
British & Argentine Meat Co., acciones ordinarias	20
Unión Telefónica, acciones ordinarias	5 15|16
Argentina de Tierras del Norte	5
Argentina de Tierras de Río Negro	15

MERCADOS DE CEREALES DEL EXTERIOR

Trigo, maíz y lino

LONDRES, junio 28. — El aceite 32 1|4; para entregas en junio, agosto, a 32; para setiembre-diciembre, a 32 3|4.

de lino se cotizó hoy con mercado firme.

El aceite disponible se cotizó a

Con respecto al mercado de semilla de lino de la India y del Río de la Plata, estuvo firme.

La semilla de lino de Bombay, para entregar en Junio-Julio, se cotizó a 20 1|4; la de Calcuta, para Junio-Julio, a 19; la del Río de la Plata, para Junio-Julio, a 17 3|8.

Mercado Central de Frutos, para junio 6: 80 a 88.

El mercado de trigo se presentó firme. Unos precios de trigo de 62 1|2 libras, procedentes del Rosario de Santa Fe, se cotizó a 82.

Para las operaciones en maíz, el mercado aparece en tono firme. Para entregas en Mayo-Junio, se cotizó a 43; para Junio-Julio, a 41; para Julio-Agosto, y 40 y 41.

La avena se realizó con mercado firme. Un cargamento de avena del Río de la Plata, para entregar en Mayo-Junio, se entregó a 28.

El mercado de cebada se mantiene firme.

CHICAGO, junio 28—El mercado de cereales se presenta activo.

Las cotizaciones de medio día fueron:

Maíz para entregas en Julio, a 0.65 7|8 dólares por bushel; para setiembre, en 67 3|8; avena para julio, a 0.41 1|8; para julio, a 0.42 3|8.

Las cotizaciones de la clausura fueron estas: maíz para entregas en Julio, a 0.65 5|8; avena, para Julio, a 0.41 1|8.

El mercado de trigo estuvo firme.

Las cotizaciones registradas al medio día fueron: para Julio, a 138 7|4; precio máximo, a 1.41 3|4; mínimo, a 1.37 1|2.

La cotización registrada en la clausura fué de 1.37 1|8.

DULUTH, junio 28 — La semilla de lino, para entregas a efectuar en julio, se cotizó a medio día, a 1.96 por bushel; para setiembre a 1.97.

Las cotizaciones registradas en el cierre fueron: para entregas en julio, a 1.96; para setiembre, a 1.96.

Compañías Francesas de Navegación

RECONQUISTA 433 — Buenos Aires

Teléfonos: U. T. 1948 y 513, Avenida. — Coop. T. 3655, Central

PROXIMAS SALIDAS

PARA RIO, LISBOA, VIGO, BURDEOS:
"LUTETIA", el 6 de julio.
"SIERRA VENTANA", el 8 de julio.
"MASSILIA", el 14 de julio.

PARA RIO, EL HAVRE:
"MALTE", el 5 de julio.

PARA RIO, MARSELLA, GENOVA, BEYROUTH:
"VALDIVIA", el 3 de julio.
"PLATA", el 17 de julio.

Agente general: L. NICOL

Banco Holandés de la América del Sud

Bmé. MITRE y 25 DE MAYO - BUENOS AIRES

Consúltelo para sus operaciones bancarias.
Será atendido en condiciones liberales.

Capital autorizado . . . . . . Fls. 50.080.000
Capital realizado y fondo de reserva " 30.080.000

SUCURSALES - CORRESPONSALES - RAMIFICACIONES EN TODO CENTRO COMERCIAL IMPORTANTE

INTERIOR

BOLSA DE COMERCIO

Rueda de títulos

Cód. Hip. Arg. de 6 por ciento, antigua emisión; al contado:
13.200 á 94; 103.000 á 94.20; 24.000 á 94.30; para fin de mes, 41.000 á 94; 32.000 á 94.10; 40.000 á 94.20; 85.000 á 94.30; para julio 31, 50.000 á 91.70.

Idem de 6 por ciento, segunda serie, para fin de mes, 1.500 á 91.

Idem de 6 por ciento, tercera serie, al contado, 24.000 á 91.50; 2.100 á 91.60.

Idem de 6 por ciento, cuarta serie, para fin de mes, 1.000 á 92.

Idem de 6 por ciento, quinta serie, al contado, 8.100 á 90.50; 7.200 á 90.60; para fin de mes, 1.000 á 90.60.

Idem de 6 por ciento, sexta serie, para fin de mes, 25.000 á 90.60; 4.300 á 90.70.

Idem de 6 por ciento, séptima serie, al contado, 10.000 á 91.10.

Idem de 6 por ciento, octava serie, al contado, 110.000 á 91; 27.700 á 90.90; 3.000 á 91; para fin de mes, 173.000 á 91.

Crédito Argentino de 1909, para fin de mes, 7.700 á 88.80.

Idem de 1905, para fin de mes, 10.000 á 78.30.

Empréstito interior de 1911, de 4 1|2 por ciento, para julio 31, 15.000 á 69; para fin de mes, 44.100 á 71.; 30.000 á 70.90; 40.000 á 71; 4.600 á 71.10.

Bonos Municipales de Pavimentación, semestrales, ley 7091, al contado, 5.000 á 87.10; 16.500 á 87; 10.000 á 87.10; para fin de mes, 14.000 á 87.10.

Idem, idem, ley 9142, al contado, 111.100 á 76.50; 11.100 á 76.40.

Deuda Municipal de 7 por ciento, al contado, 7.700 á 96; 15.000 á 95.80; 311.600 á 95.60; 500.000 á 95.40; 23.500 á 95.80.

Empréstito de la Provincia de Tucumán de 2 1|2 por ciento, al contado, 50.000 á 23.

Idem de Buenos Aires, de 2 1|2 por ciento, al contado, 62.000 á 29.80.

Caminos afirmados de la Provincia de Buenos Aires, para fin de mes, 10.000 á 64.

Puerto San Nicolás, al contado, 200 á 33.40; 100 á 33.60; para fin de mes, 500 á 33.50; 500 á 33.60; para julio 31, 600 á 33.80; 900 á 33.90; 300 á 34.

Astra, al contado, 50 á 58; para fin de mes, 200 á 58.

Compañía Sansinema, al contado, 10 á 121.50.

Banco Francés, para fin de mes, 130 á 39.80; para julio 31, 100 á 40.

Las Palmas (Chaco Austral), al contado, 20 á 70.

Banco Galicia, para julio 1o., 50 á 77.50.

Banco Popular Argentino, para fin de mes, 405 á 25.50.

Banco Hogar Argentino, integrados, (ex dividendo), al contado, 20 á 41.80.

Quebrachales Fusionados, al contado, 200 á 34; 100 á 33.50; 100 á 33.20.

MERCADO DE CEREALES A TERMINO DE BUENOS AIRES

Primera rueda

Entrega sobre dársena:

Trigo: para julio, 400 toneladas a 17.20; para agosto, 2.200 id a 16.85; para septiembre, 600 id a 16.75; para Octubre, 600 id a 16.60; 600 id a 16.65.

Maíz: para julio, 200 toneladas a 8.18; para agosto, 200 id a 8,21; 800 id a 8.20; 200 id a 8.22; 200 id a 8.20; para septiembre, 200 id a 8.30; 200 id a 8.28; 800 id a 8.26; 2.000 id a 8,28; 200 id a 8.26; 200 id a 8.25; para octubre, 1.000 id a 8.30.

Lino: para agosto, 900 toneladas a 18.70; para septiembre, 100 id a 18.70.

MERCADO DE CEREALES A TERMINO DE ROSARIO

Primera rueda

Maíz: para julio, 800 toneladas a 8.10; 400 id a 8.15; para agosto, 1.200 id a 8.15; para septiembre, 200 id a 8.25; 200 id a 8.20; 800 id a 8.15; 1.000 id a 8.20; para octubre, 600 id a 8.30; 600 id a 8.25.

Lino: para agosto, 100 toneladas a 18.35; 100 id a 18.40; para septiembre, 300 id a 18.40; 100 id, a 18.45; 300 id a 18.50.

MERCADO DE HACIENDA VACUNA (Liniers)

En peores condiciones que en la mañana anterior, se colocaron hoy las diferentes clases de haciendas de consumo, y con un margen de precios muy bajos, principalmente para las tropas d vacas y ganado descarnado.

Los frigoríficos operaron en novillos de este tipo, con un margen de pesos 0.20 a 0.22, pero sin haber habido entrada de animales especiales.

Las compras fectuadas por los frigoríficos fueron las siguientes:

Sansinena, 379; La Blanca, 185; Swift, 193; Armour, 162 y el Wilson, 61.

La entrada de hoy en este mercado, fué de 3.880 cabezas, clasificadas en la siguiente forma: novillos 2101, vacas 1040, terneros 737, bueyes 2.

Los precios corrientes de la mañana fueron los siguientes:

Toros y torunos especiales para frigorífico de pesos 98.50 a 111; id id gordos, de 72 a 89; id id para consumo y frigorífico a pesos 50; novillos mestizos especiales, a pesos 165; id especiales, de 140 a 150; id mestizos gordos, a 130; id especiales, de 140 a 15.; id mestizos gordos, a 130; id gordos, de 102 a 117; id generales para consumo, de 68 a 93; novillitos especiales de 62 a 85; id generales, de 38 a 55; vacas excepcionales, de 110 a 120; id especiales, de 86 a 104; id gordas, de 68 a 80; id generales, de 41 a 60; vaquillonas excepcionales, sin cotización; id especiales, de 62 a 78; id generales, de 18 a 25; id mamones de 15 a 27.

VENTAS DE HOY:

ACCAME, BELLINI y Cía.—
8 novillitos gordos y carne gorda de Alberdi a pesos 108; 4 novillitos mestizos especiales a 72; 4 vacas buena carne a pesos 30; 3 terneros excepcionales a 60; 2 id mstizos gordos a 40.

ABELLO y Cía. S.—
20 vacas especiales de Pampa Central a pesos 87.

AVALOS, SALAZAR y Cía.—
24 vacas flacas de Trenque Lauquen a pesos 25; 2 novillos id id a 46; 3 vacas gordas y carne gorda de Pampa Central a pesos 65; 10 novillos buena carne a pesos 82; 2 id id a 55; 18 novillitos flacos de Salazar a pesos 18.

ALCHOURRON Hnos.—
19 terneros mestizos gordos de Laprida a pesos 45; 11 id id a 44; 11 id buenos a pesos 27; 8 vaquillonas gordas y carne gorda de Coronel Suárez a pesos 60; 12 terneros mestizos gordos a 45; 16 id id a pesos 40; 26 id buenos de Bolívar a 29; 25 novillitos especiales de Tandil a pesos 77; 25 id mestizos especiales de Saavedra a pesos 85; 14 id especiales a 70.

ALVAREZ y SPERONI—
3 novillos criollos d Entre Ríos a pesos 57; 2 id id a 84; 5 id id a 59; 8 id id a 62.50; 7 id id a 69; 4 id id a 76; 5 id id a pesos 54; 4 id id a 76.

BASCARAN FELIPE—
23 terneros mestizos gordos de Trenque Lauquen a pesos 45; 5 vaquillonas gordas y carne gorda a 60; 3 toros buena carne a pesos 50.

BAYONA y Cía. JOSE—
11 vaquillonas gordas y carne gorda de Necochea a pesos 62; 6 id gordos a pesos 72; 5 id gordas y carne gorda a 65; 5 vacas carne gorda a 60.

BENITES y MURRE—
1? vacas buena carne de Santa Fe a pesos 48.

CROTTO Hnos.—
10 vacas mestizas especiales de Carlos Tejedor a pesos 103.

CUCULLU FELIPE L.—
57 novillos mestizos gordos de Pehuajó a pesos 150.

CARRIQUIRY, CASAUX y Cía.—
38 novillitos criollos de Entre Ríos a pesos 70.

CHAPAR y Cía.—
25 vacas flacas de Trenque Lauquen a pesos 25; 42 novillitos, gordos y carne gorda de Lamadrid a pesos 62; 6 vacas carne gorda a pesos 60; 4 id buena carne de Tres Arroyos a 45; 2 novillitos flacos a pesos 20; 9 id mestizos gordos de Coronel Dorrego a pesos 70; 14 novillos buena carne a pesos 80; 6 vacas gordas de G. Chaves a pesos 72; 8 novillos especiales de Rivadavia a pesos 165; 5 vacas mestizas gordas a pesos 86; 5 vaquillonas id id a 72; 39 id buena carne de Pergamino a pesos 55.

CUESTA y Cía.—
17 novillos buena carne de 9 de Julio a pesos 82; 18 id gordos y carne gorda de id a 105; 6 id carne gorda a 100.

CALVO NICOLAS A.—
12 vacas criollas de Santa Fe a pesos 55.50; 12 id id a 55; 11 id id a 55; 4 vaquillonas id id a 50; 4 vacas id id a 78; 4 id id a 60.50; 10 novillos id id a 64; 16 id id a 53; 10 id id a 68.50; 10 novillitos id id a 41; 12 id id a 40; 11 id id a pesos 40.

CRESPO y RODRIGUEZ—
12 terneros regulares de Santa Fe a pesos 25; 2 vaquillonas buena carne a pesos 35; 5 trneros mamones a pesos 2..

DEVOTO y Cía. Ltda. TOMAS—
13 vacas criollas de Coronel Dorrego a pesos 35; 12 vaquillonas id id a 35; 8 vacas buena carne de Trenque Lauquen a pesos 35; 50 novillos criollos de Entre Ríos a pesos 57.

DELFINO Hnos.—
10 vacas mestizas especiales de La Madrid a pesos 95; 26 terneros especiales de Olavarría a pesos 45; 13 id mestizos gordos a pesos 40; 21 id gordos a pesos 38; 20 id id a 37.

DICKMANN Hnos.—
6 vacas mestizas especiales de B. Mitre a pesos 98; 6 id id a 101; 10 id especiales a pesos 94.

ELORDY y Cía. JUAN—
54 novillos mestizos gordos de 9 de Julio a pesos 140.

GONI IGNACIO (hijo) y Hnos.—
6 novillitos buena carne de Magdalena a pesos 60; 8 vaquillonas gordas y carne gorda a pesos 58; 6 id buena carne a pesos 50; 4 terneros mestizos especiales a pesos 50.

IRAIZOS Hnos.—
8 vacas buena carne de Balcarce a pesos 53.50; 5 id id a 9?; 4 id gordas y carne gorda a 67; 4 id carne gorda a 60; 4 id id a 60.

LASCURRAIN y ETCEGARAY—
30 terneros mestizos especiales de La Madrid a pesos 53; 2? id id a 50; 25 id especiales a pesos 48; 10 vacas gordas de Coronel Suárez a pesos 72; 18 vaquillonas buena carne a pesos 4?; 19 terneros mestizos gordos de Azul a pesos 45; 23 id id a pesos 40.

LALOR JUAN—
2 terneros mamones de Monte a pesos 14; 11 id mestizos gordos a pesos 40; 16 id buenos a pesos 25; 5 vacas flacas de Morr a pesos 19.50; 2 terneros mamones a pesos 15; 14 novillos flacos a pesos 23; 19 novillitos a 17; 5 vacas mestizas especiales de San Andrés de Giles a pesos 106; 2 novillos flacos a pesos 72; 6 id carne gorda a 99. 6 torunos especiales de Bolívar a pesos 111; 8 novillitos especiales d Caseros a pesos 74; 9 terneros especiales a 48; 11 id mstizos especiales a pesos 57.50; 2 novillitos especiales de Azul a pesos 80; 2 id id a 80; 17 novillos carne gorda a 102; 13 id id a 89; 11 id gordos a 124.

LANUSSE PEDRO y ANTONIO—
20 novillos buena carne de Alberti a pesos 81; 19 id id a 79; 13 vaquillonas gordas y carne gorda de Trenque Lauquen a pesos 58; 12 id gordas a 66.50; 14 id gordas y carne gorda a 50; 6 novillos id id a 116; 20 id gordos a 120; 3 id gordos y carne gorda de Córdoba a pesos 111; 10 id carne gorda a pesos 87.

SALABERRY y BERCETCHE—
5 vacas especiales de Olavarría a pesos 85; 10 id gordas a pesos 67; 8 vaquillonas mestizas gordas a 67.50; 12 novillitos mestizos especiales a 86; 8 novillos carne gorda a 96; 3 terneros mestizos gordos de Azúl a psos 35; 9 id id a 40; 10 id id a 42; 7 id especiales a 45; 2 novillitos mestizos gordos a 73; 10 terneros mestizos especiales a 60.50; 5 id mestizos gordos de Matanza a 42; 10 vaquillonas gordas y carne gorda a 57; 10 id id a 59.50; 14 terneros mestizos especiales a 54; 12 id mestizos gordos a 41; 10 id especiales a 49.5?; 9 id mestizos gordos a 41.50; 2 vaquillonas carne gorda a 45.50; 2 bueyes especiales a 101; 3 vacas encecadas de Pampa Central a pesos 17; 3 terneros mestizos gordos a 38; 2 vaquillonas especiales 75; 2 vacas flacas a pesos 25; 8 novillos carne gorda a 104; 7 vacas mestizas gordas de Rivadavia a 78; 2 novillos gordos y carne gorda a 117.

Vacuna "PAUL" CONTRA EL CARBUNCLO INFALIBLE
Establ. Veterinario Inal Hnos. Ltd.
25, Maipú, 25 — Buenos Aires

CAMBIOS BANCARIOS DEL DIA — A LA VISTA

BANCOS	Inglaterra	Francia	España	Suiza	Bélgica	Italia	N. América	Brasil
Nación Argentina	44 1/4	8.60	5.23	4.12	8.70	14.35	145.80	—
Provincia de Buenos Aires	44 1/4	8.55	5.20	4.10	8.70	13.70	143.—	31.000
Londres y Río de la Plata	44 1/4	8.55	5.18	4.06	8.60	13.60	133 1/2	31.000
Británico de la América del Sur	44 1/4	8.60	5.20	4.08	8.60	14.20	145.20	—
Español del Río de la Plata	44 1/4	8.60	5.22	4.06	8.60	14.30	145.—	32.000
Italia y Río de la Plata	—	—	—	—	—	—	—	—
Londres y Brasil	44 1/4	8.55	5.22	4.07	8.55	14.30	145.—	32.300
Galicia y Buenos Aires	44 1/8	8.45	5.30	4.14	8.65	13.50	142.50	—
Comercial Italiano	45 3/8	8.85	5.48	4.18	8.85	14.70	142.10	29.000
Francés y Río de la Plata	—	—	—	—	—	—	—	—
Popular Argentino	—	—	—	—	—	—	—	—
Nuevo Italiano	44 3/8	8.60	5.22	4.07	8.65	13.80	144.10	31.200
Francés e Italiano para la A. del S.	44 1/2	8.65	5.20	4.10	8.70	14.50	144.80	23.000
National City Bank	—	—	—	—	—	—	—	—
Anglo Sudamericano	44 3/8	8.65	5.19	4.08	8.70	13.90	144.40	—
The First National Bank Boston	44 1/8	8.65	5.30	4.11	8.65	13.50	142.70	—
España y América	45 1/8	8.75	5.47	4.10	8.75	14.60	142.—	28.000
Argentino Uruguayo	45 3/8	8.80	5.47	4.15	8.80	14.65	142.50	29.000
Comercial del Azul	44 1/8	8.60	5.20	4.10	8.65	14.20	145.—	31.400
Italo - Belga	45 1/4	8.85	5.48	4.16	8.85	14.70	142.—	—
Holandés de la América del Sur	44.—	8.55	5.27	4.08	8.65	13.50	143.—	—
The Royal Bank of Canadá	44 1/4	8.55	5.21	4.06	8.50	14.15	145.50	32.150
American Foreign B. Corporation	45 1/4	8.90	5.47	4.17	8.90	14.70	142.20	29.000
The Yokohama Specie Bank, Lt.	44 1/4	8.25	—	—	—	—	143.—	—
Alemán Transatlántico	45.—	—	5.37	4.09	8.75	14.30	142.50	—
Germánico de la América del Sud	45.—	8.75	5.37	4.09	8.75	14.30	142.50	—

Los Bancos Alemán Transatlántico y Germánico de la A. del Sur, giran sobre Alemania a 49 marcos.

MERCADO DE HACIENDAS LANARES (Estación Tablada)

La entrada del día fué de 8176 animales, abiéndose vendido durante la mañana 16508 cabezas adquiridas en la siguiente forma: Compañía Sansinena 2939, Te Anglo 2443, Las Palmas 1819, Wilson 1538, Swift 1397, La Blanca 924, Armour 871 y 4537 para los abastecedores locales.

Los precios corrientes fueron los siguientes:

Capones especiales para matadero, de pesos 13 a 15; id id frigorífico, de 6.70 a 12; ovejas id matadero, de 9.40 a 11; id generales, de 5 a 8.30; borregos especiales frigorífico, de 14 a 15.50; id generales id, de 9 a 13.30; id matadero, de 2 a 7.

ENTRADAS

Delfino Hnos., Delfino, Olavarría 303; Lalor Juan, Altabe, 204; Cico, Muñoz, 182.

Salaberry y Bercetce, Izaguirre, Cunatí 79; Jaurigui, Tribalaros 170; Camet, Necocea 385; Lascurain y Etcegaray, Córdoba, C. Suárez 180; Ibarlucea, Mackenna 104; Legana, Líbano 100; Faure, La Colina 170; Begnuide, 30 de Agosto 250.

Suc. Sansot, Pierri, Muñoz 100.

Baudier Hnos., Baudier, C. Seré 300.

Accame Bellini Cía., Terrero, Banderaló, 99.

Bellocq e Hita, Bossel,l Realicó 206; Acosta, S. Ignacio 184; Torres, Necocea 99.

Bayona Juan — Arrica, Lamadrid 169; Otando, Necocea 179.

La Coop. de Hacendados, Hermachez, Lamadrid 520.

Santamarina hijos, B. Jordán, La Colina 160.

Iraizo 2Hnos, Garbet, Balcarce 194; Etcheroyen, Bach 192.

Mihura Hnos, Rigtos, San Agustín 380.

De los Santos J. C., Canal, B. Otero 176.

Beazley L. y B., Apellániz, Cangallo 209.

Lanusse Pedro y Antonio, Vidal, Cachari 215; Laborde, Lamadrid 90; Gallo, Bach 212.

LASCURAIN Y ETCHEGARAY—
48 borregos frig., Makenna, 11.50 $; 10 ovejas mat., 7.50; 143 capones frig., La Colina, 13; 25 ovejas mat., 10.50; 100 borregos frig., Líbano, 11; 26 capones, Pifleyro, 10; 15 ovejas mat., 7; 75 borregos, 5.50; 64 id id, 4.20; 100 id frig., 30 de Agosto, 10.50; 150 capones, 12.

LALOR JUAN—
95 capones frig., Muñoz, 11.50 $; 97 borregos, 10.30.

LA COOPERATIVA D EHACENDADOS—
331 capones, Lamadrid, 12.80; 194 borregos, 13.50.

Lourtet L. y Cía.
84 ovejas mat., Tres Arroyos 8.5a; 40 borregos frig., 9.50; 26 capones, 10.50.

BASCARAN FELIPE—
210 borregos frig., Mackenna, 14 $; 40 capones id, 12; 132 id, 11; 73 borregos id, G. Soler, 14; 22 capones id. 12; 105 id id, 11; 60 borregos, Rasetti, 11; 45 capones id. 12; 124 id id, 11.

BELLOCQ E HITA — 183 capones frig., S. Ignacio, 13.40 $; 50 id id, Pautant, 11.80; 96 id id, R. Colorado, 10; 23 id id, Realicó, 8.20; 179 ovejas mat., 6.80; 52 borregos frig., Pautaut, 11.80; 97 id id, Necochea, 12.50; 100 id mat., Pautant, 5.50.

BAYONA JUAN—
159 ovejas mat., Lamadrid, 11 $; 190 borregos, Aparicio, 13.30.

BEAZLEY H. Y B.—
95 borregos mat., Cangallo, 4 $; 50 id id, 6; 31 cap. id, 7; 31 ovejas id, 5.

BAYONE JOSE Y Cía.—
157 cap. frig., Necochea, 9.50 $.

CORDOBA PEDRO E HIJO—
342 gorregos, mat., Villalonga, 6 $.

CHAPAR Y Cía.—
416 capones mat., Irene, 14.30 $; 192 borregos frig., Cascallares, 12; 68 id id, 11; 45 id id, 15.50, 38 id mat., 6.80; 31 cap. frig., 10.50.

LANUSSE PEDRO Y ANTONIO—
58 capones Frig. Lamadrid, pesos 12; 29 borregos id. id. 11.50; 172 capones id. Napostá 10.60; 18 borregos matadero id. 7; 150 ovejas id. Tornquist S; 33 borregos Frig. Rocha 12; 66 ovejas matadero id. 8.20; 54 borregos id. id. 7.20; 59 id. id. 5.30. 17 id. Frig. Cachari 12; 10 ovejas matadero id. 6; 64 borregos id. 5; 123 id. id. 4; 216 id. Viticola 6.60; 125 id. id. 4.50 24 id. id. S. Roma 6.50 74 id. id 4.50.

MIHURA Hnos.—
187 borregos Frig. S. Agustín, pesos 11; 187 ovejas matadero id. 9.20.

PATRON COSTAS y PERO—
399 borregos Frig. Pontaut, pesos 13.20.

SARASOLA Y MARTIARENA—
140 capones Frig. C. Suárez, pesos 10.50 197 borregos matadero id. 4.50; 62 id. id. 3.50; 25 id. id. 8.

SANTAMARINA E HIJOS—
159 capones Frig. La Colina, pesos 15; 100 id. Oriente 11; 200 borregos id. Dufaur 11.30.

SALABERRY Y BERCETCHE—
169 capones Frig Trebolares, pesos 12.70; 298 id. id. Necochea 10.50. 40 borregos id. id. 10; 18 id. id. 10; 27 capones id. id. 10.60; 29 id. id. Timote 10; 43 borregos id. id. 10.

SUC. BELTRAN SANSOT—
12 capones matadero Catriló, pesos 13.50 337 id. id. Piñeyro 12.50; 48 id. id. Dorrego 11.50; 46 ovejas id. Muñoz 6.50; 15 borregos id. Gazcón 2.80; 46 id. id. 2; 44 borregos Frig. Cascallares 11.40; 47 capones id. id. 10.30.

URTAZUN M. E HIJOS—
98 capones matadero Pontaut, pesos 14; 75 id. Frig. Cascallares 11.50.

VELAZ ANGEL y Cía.—
145 capones Frig. G. Chaves, pesos 10.50 86 id. id. Quetrequen 9.60.

IRAIZOZ Hnos.—
85 capones Frig. Balcarce, pesos 13.40; 111 borregos id. id. 12.

?HERS F. y Cía.—
51 borregos Frig. La Dulce, pesos 9; 110 capones id. id. 9.50.

DEVOTO TOMAS y Cía. Lda.—
14 ovejas matadero Dorrego, pesos 7; 13 id. pelados id. 6.50.

DE LOS SANTOS J. C. y Cía.—
172 capones Frig. R. Otero, pesos 12.

BOLSA DE CEREALES

Trigo varias clases. — 1100 Once pesos 17.60, U. Alzaga y Cía.; 800 Buenos Aries, 17.60, 610 Once, 17.60, A. Bellini y Cía.; 1200 id. 17.50 U. Alzaga y Cía.; 500 id. 17.50, E. Puccio; 436 id. 17.50, J. S. Gnecco; 316 id. 17.50, R. D. Barker y Cía.; 390 Bs. As. 17.40, S. y Becetche; 115 Once, 17.30, Russo Hnos.

Triguillo. — 90 Once pesos 9.20, Sd. Iriart; 58 id. 6, id.

Maíz colorado. — 695 Once, pesos 8.20, A. Y. Zalba.

Maíz morocho. — 115 Sola, pesos 8, Mantel; 200 id. 8, A. y Fegue.

Maíz amarillo. — 190 Palermo, 7.80, B. T., y Orbets; 462 Dpto., 7.70, R. D. Barker y Cía.; 600 Bs. As. 7.70, T. Ojea; 612 Oeste, 7.60, B. Gnecco y Cía.

Avena. — 300 Bs. As., pesos 8.60, T. Ojea.

Cebada. — 540 Sola pesos 8.90, Urtazún e hijo; 163 id. 8.90, M. Lorenzo y Cía.

Lino. — 101 Dpto., pesos 17.90, A. Bellini y Cía.; 310 Once, 17.40, T. Ojea; 70 id. 17.40 Boibi y Cía.; 722 Palermo, 16.70, Estrugamou y Cía.

Alpiste. — 350 Once, pesos 9, T. Ojea; 155 id. 6.50, A. Bellini y Cía.

Ultima Hora. — Maíz amarillo. — 325 Once, pesos 7.50, Benvenutto Hnos.

Alpiste. — 117 Dptto., pesos 10, Benvenutto Hnos.

ENTRADA DE CEREALES

Once: Trigo 6037; triguillo 237; maíz 5205; lino 1964; nabo 128; avena 933; cebada 205; centeno 205; Harina 157; semilla 85; alpiste 150; Sola: Trigo 1563; harina 1235; lino 435; nabo 66; maíz 2818; avena 4628; cebada 1440; alpiste 39. R. Gras 106; alfalfa 885; Palermo: Trigo 2233, harina 391, afrecho 160; afrechillo 166; lino 545; nabo 63; maíz 3649; trigo 443; maíz 168; avena 122; alpiste 194. Retiro C. Argentino: Maní 1765; lino 832; maní 3444; C. Córdoba: Harina 2250; maní 498

CUESTA y Cía.

REMATES CAMPOS, HACIENDAS Y PROPIEDADES URBANAS

CONSIGNACIONES

Haciendas, Cereales y Frutos del país

REMATES FERIAS

con escritorios en: Nueve de Julio, Carlos Casares (F. C. O.). Las Marianas (C. G. B. A.)

Escritorio central: Lavalle 1268, Bs. Aires. — Mataderos: Casilla N.o 7. Teléfono N.o 13.

MERCADO DE PASTO

Estación Caballito

En Caballito entraron 3032 fardos grandes y 140 id. chicos; Colegiales 1247 id. chicos; F. Lacroze 446 id. grandes; Ba. Aires 788 id. grandes y 391 id. chicos; Sola, 66 id. granes; Palermo, 930 id. grandes y 8349 id. chicos; Totales: 5260 id. grandes y 10.127 id. chicos.

Precios de venta:

Alfalfa fardos grandes, de pesos 24 a 67; id. id. de 22 a 55; mezcla id. grandes de 25 a 52.

MERCADO DE PATATAS

Est. Casa Amarilla

Entradas: Casa Amarilla, 17.257 bolsas; Colegiales 1561 id.; Retiro (C. A.), 1282; Totales: 20.100.

Precios de venta:

Cotizóse hoy entre pesos 0.50 y 1.50 los 10 kil. según clase y calidad.

MERCADO DE HACIENDA PORCINA (Liniers)

Continúan muy flojos los precios para los distintos lotes de cerdos, solamente por aquéllos de especial gordura y clase, se nota un poco de más interés.

La entrada del día fué de 2134 cerdos. Las compras efectuadas por los frigoríficos es la siguiente: La Blanca 76; El Swift 853; El Anglo 233 cabezas.

Para cerdos flacos generales y de invernada, los precios variaron entre pesos 0.32 a 0.35; gordos de 0.38 a 0.41; especiales 0.43 a 0.47 y excepcionales 0.50 a 0.51 el kilo.

VENTAS DE CERDOS

MARASPIN y Cía. ANDRES—
42 cerdos especiales Pehuajó, pesos 0.46 el kilo.

CROTTO Hnos.—
5 cerdos m. especiales Pehuajó, pesos 0.51 el kilo; 210 id. especiales id. 0.46; 25 id. id. 0.43.

IGLESIAS JOSE MARIA—
150 cerdos especiales Pehuajó, pesos 0.45 el kilo.

NALE REPETTO y Cía.—
20 cerdos m. especiales 25 de Mayo, pesos 0.50.

OLAN, DIAZ y Cía.—
54 cerdos especiales Pehuajó, pesos 0.45 el kilo.

ARZENO y Hnos. F. B.—
20 cerdos m. especiales 25 de Mayo, pesos 0.50 el kilo; 18 id. especiales id. id. 0.47; 2 id. id. 25 cada uno.

RINALDI ANTONIO—
60 cerdos especiales 25 de Mayo, pesos 0.47 el kilo.

VELAZ y Cía. ANGEL—
20 cerdos especiales Guaminí, pesos 0.47 el kilo.

ACCAME, BELLINI y Cía.—
31 cerdos especiales Lincoln, pesos 0.40 el kilo.

DE LOS SANTOS, CARIDES y COPES—
20 cerdos m. gordos G. Belgrano, pesos 0.40 el kilo.

ABELLO y Cía. S.—
20 cerdos especiales Bolívar, pesos 0.40 el kilo.

CARRIQUIRY, CASAUX y Cía.—
7 cerdos buenos Córdoba, pesos 0.35 el kilo.

PALACIOS Hnos.—
16 cerdos especiales Papín, pesos 0.45 el kilo; 4 id. buenos id. 0.35.

PALACIOS Hnos.—
46 cerdos especiales Pehuajó, pesos 0.43 el kilo; 41 id. id. 0.44.

MENDEZ Hnos. y Cía.—
57 cerdos especiales 9 de Julio, pesos 0.43 el kilo; 2 id. id. 0.42.

PARERA M. CARLOS—
49 cerdos especiales Pehuajó, pesos 0.45 el kilo; 1 id. id. $ 30 cada uno.

RIPOLL JUAN S.—
28 cerdos buenos Almeyra, pesos 0.35 el kilo; 20 id. m. especiales Nadn 0.50; 50 id. especiales 9 de Julio 0.45.

OJAN y Cía. P.—
20 cerdos especiales T. Lauquen, pesos 0.40 el kilo.

BASCARAN FELIPE—
42 cerdos especiales Rivadavia, pesos 0.44 el kilo; 25 id. id. 0.46.

MANTEL y Cía.—
44 cerdos especiales Pehuajó, pesos 0.47 el kilo; 40 id. id. 0.41; 20 id. id. 0.40; 14 id. id. 0.41; 6 id. buenos id. 0.35.

LANUSSE P. y A.—
56 cerdos especiales Guaminí, pesos 0.46 el kilo; 31 id. m. gordos Bolívar 0.39; 7 id. gordos id. 0.37.

CRESPO Y RODRIGUEZ—
10 cerdos gordos Baradero, pesos 0.38 el kilo.

LALOR JUAN—
70 cerdos especiales C. Casares, pesos 0.40 el kilo; 30 id. id. Alberti 0.45.

MERCADO CENETRAL DE FRUTOS

VENTAS DE HOY

Lana cruza gruesa — 3 mil kilos a pesos 4.50, 10 mil a 3.40, 6 mil a 3.80, 5 mil a 3.50, 3 mil a 3.

Mediana y gruesa — 3 mil kilos a $ 8, 10 mil a 7.50, 7 mil a 7, 8 mil a 6.50, 5 mil a 6, 4 mil a 5.50.

Lana fina — 4 mil a $ 8, 3 mil a 7.50, 7 mil a 7, 5 mil a 6.50, 13 mil a 6.

Segunda esquila — 3 mil kilos a $ 4.30, 4 mil a 4, 4 mil a 3.80, 3 mil a 3.60, 8 mil a 3.50, 3 mil a 3,30, 2 mil a 3.20, 5 mil a 3, 4 mil a 1.80.

Borregas — 2 mil kilos a $ 4.50, 3 mil a 4, 4 mil a 3.80, 3 mil a 3.50, 4 mil a 3.20, 2 mil a 3.

Fina suelta Chubut — 30 mil kilos a 7.50 $ 30 mil a 7.40.

Barriga, de los ríos — 50 mil kilos a $ 4.50.

Pieles lanares, lanudo consumo — 500 kilos a $ 0.43, 1 mil a 0.42, 800 a 0.40, 500 a 0.35.

Desecho — 500 kilos a $ 0.23, 1500 a 0.22, 1200 a 0.20, 1000 a 0.15.

Estación consumo — 1 mil kilos a $ .034; 2 mil a 0.33, 1500 a 0.32, 1 mil a 0.30.

Deseco — 1500 kilis a $ 0.14, 2 mil a 0.13, 1 mil a 0.12, 1500 a 0.10.

Pelado consumo — 500 kilos a $ 0.25.

Deseco — 500 kilos a $ 0.05.

Cueros vacunos — 50 cueros a $ 10.70, 200 a 10, 50 a 9.80, 100 a 9.70, 300 a 9.60, 150 a 8.50, 100 a 7.

Salados — 250 cueros a $ 0.58, 300 a 0.55, 100 a 0.54, 500 a 0.45.

Becerros — 400 cueros a $ 8, 300 a 7.50, 150 a 7.

Nonatos — 200 cueros a $ 5, 400 a 4.50, 150 a 4.

Potros — 100 cueros a $ 5, 150 a 4.50, 50 a 4.20, 50 a 4.

Cerdas — 300 kilos a $ 15, 200 a 14.50, 300 a 14, 500 a 13.50, 700 a 13, 400 a 12.50, 100 a 12, 300 a 11.50, 100 a 11, 300 a 10, 100 a 9.

Corderitos — 20 docenas a $ 3.50, 50 a 3.20.

Nutria — 10 kilos a $ 30, 15 a 28, 10 a 25.

Abierta — 20 kilos a $ 25, 20 a 23, 20 a 20, 10 a 16.

Cabras — 2700 kilos a $ 16.50.

Pluma — 100 kilos a $ 4.

Liebres — 1 mil cueros a $ 0.10.

Zorros — 50 cueros a $ 1.50.

Zorrinos — 30 cueros a $ 0.20.

Lana entrada, 176.252 kilos. Salida, kilos 279.383. Entrada total, 40.466.022 kilos. Existencia, 13.042.194 kilos.

CARNET DEL HACENDADO Y DEL AGRICULTOR

Entradas en los distintos mercados y cotizaciones del día

MERCADO DE HACIENDA VACUNA

Entrada total, 3.880; novillos, 2.101; vacas, 1.040; terneros, 737; bueyes, 2.
Compra total de los frigoríficos, 980 cabezas.

Cotizaciones del día:

	La libra	Plaza
Novillos especiales de frigorífico (Chilled Beef) especiales	De $ 0.22 a 0.23	Encalmada
" mestizos, especiales de frigorífico	" 0.20 " 0.21	Floja
" gordos	" 0.17 " 0.19	Muy floja
" cuarterones gordos	" Nominal	"
Novillitos y vaquillonas mestizas, gordas y especiales hasta 400 libras	" "	"
" " más de 400	" "	"
Vacas mestizas, nuevas y gordas	" "	"
" generales gordas	" "	"
" viejas	" "	"

MERCADO DE HACIENDA LANAR

Entrada total, 8.176 cabezas.
Compra total de los frigoríficos, 11.468. Consumo local, 4.537.

Cotizaciones del día:

	La libra	Plaza
Capones especiales con lana	De $ 0.19 a 0.21	Encalmada
Ovejas " "	" 0.11 " 0.13	Floja
Borregos especiales de frigorífico	" 0.32 " 0.34	Sostenida
" gordos generales	" 0.29 " 0.39	Encalmada
Corderos especiales	" —	—
" gordos generales	" —	—

MERCADO DE HACIENDA PORCINA

Entrada total, 2.134 cabezas.
Compra total de los frigoríficos, 1.162.

Cotizaciones del día:

	El kilo	Plaza
Cerdos excepcionales	De $ 0.50 a 0.51	Floja
" mestizos, especiales, de 120 a 130 kilos	" — " 0.47	Muy floja
" " " 100 " 110 "	" 0.46 " 0.46	"
" " " 80 " 95 "	" 0.40 " 0.43	"
" de media gordura, según clase	" 0.37 " 0.39	"
" para invernada, según clase	" 0.33 " 0.35	"

BOLSA DE CEREALES

Entradas totales		Precios extremos mínimo	máximo
Trigo	17.851 bolsas	15.—	17.60
Triguillo	227 "	10.—	12.—
Maíz	38.559 "	7.—	7.80
Lino	6.214 "	16.—	17.90
Nabo	1.485 "	14.—	18.—
Avena	9.430 "	7.—	8.40
Cebada	1.340 "	7.50	9.—
Centeno	205 "	—	—
Alpiste	1.840 "	—	—
Semilla de alfalfa	885 "	4.80	7.—
Harina	8.693 "	—	—
Afrecho	160 "	—	—
Afrechillo	160 "	—	—
Cebadilla	1.447 "	6.50	8.—
Raygrass	106 "	—	—
Patatas	20.100 "	0.50	1.50
Maní	6.331 "	—	—
Paja guinea	1.344 atados	—	—
Pasto	5.260 f. gdes.	24.—	67.—
"	10.137 f. chic.	22.—	57.—

MERCADO CENTAL DE FRUTOS

MOVIMIENTO DE LANAS

		1921	1920
Entrada	kilos	176.252	41.824
Salida	"	279.883	35.794
Existencia	"	13.042.194	23.730.666
Entrada total desde el 1o. de julio	"	40.466.022	53.769.211

Cotizaciones del día:

		Plaza
Cruza gruesa buena a superior	De $ 4.— a —	Floja
" " inferior a regular	" 3.— " 4.—	"
" mediana, buena a superior	" 6.50 a 8.—	Firme
" " inferior a regular	" 5.50 " 6.—	"
" fina, buena a superior	" 6.50 " 8.—	"
" " inferior a regular	" 5.50 " 6.—	"
Fina (Rambouillet), buena superior	" 6.— " 8.—	"
" inferior a regular	" — " —	"

BOLSA DE COMERCIO DE PRODUCTOS FORESTALES

Entradas:

Colegiales: carbón, 315 toneladas; leña, 330; pasto, 600 fardos chicos. Buenos Aires: carbón, 238 toneladas; leña, 264.

Cotizaciones del día:

Los 1000 kilos	Colegiales	Buenos Aires
Carbón quebracho blanco	60.— a 70.—	60.— a 72.—
" mezcla	45.— " 50.—	36.— " 44.—
" algarrobo Santiago	38.— " 42.—	— " —
" Córdoba	— " —	— " —
Carbonilla quebracho	28.— " 30.—	— " 35.—
Leña queb. colorado, torta Campana	39.— " 41.—	41.— " 43.—
" torta media Campana	34.— " 36.—	34.— " 36.—
" Campana	37.— " 39.—	39.— " 41.—
" media Campana	33.— " 35.—	33.— " 35.—
" verde queb. colorado tipo F. C.	24.— " 26.—	— " —
" algarrobo	— " —	— " —
Alfalfa de Santiago	58.— " 64.—	— " —
" Córdoba	49.— " 54.—	— " —
" mezcla	30.— " 38.—	— " —

Las cotizaciones indicadas son por mercaderías puestas sobre vagón y en condiciones de recibo.
El carbón húmedo, del 10 al 20 por ciento me[nos].

LICITACIONES

Ministerio de Obras Públicas

Llámase a licitación pública hasta el día 30 de Junio próximo a las diez y seis horas para la provisión y montaje de veintidós toneladas y media de viguería metálica destinada a la construcción del pabellón Instituto de Cirugía en el Hospital de Clínicas. Pliego de condiciones y demás datos en la Dirección General de Arquitectura (Lima 287) en donde serán abiertas las propuestas en presencia de los interesados que quieran concurrir al acto.

Buenos Aires, mayo 30 1921.

15|058 v. jun. 30

Ministerio de Obras Públicas de la Nación

Prorrógase hasta el 30 de junio próximo, a las 15 horas, la licitación pública para la provisión de la parte metálica con destino al nuevo puente levadizo a construirse sobre el Riachuelo en la Avenida Vieytes (Barracas), en substitución del actual.

Datos en la Dirección General de Puentes y Caminos de la Nación, Reconquista 575.

Buenos Aires, mayo 31 de 1921.

15|064 v. 30 Junio

Ministerio de Obras Públicas

Llámase por segunda vez a licitación pública hasta el 11 de julio de 1921, a las 16 horas, para la provisión de gradas y umbrales de granito de Córdoba (tipo Cosquín) en la obra de la Escuela Normal de Jujuy. Pliegos de condiciones y demás antecedentes, en la Dirección General de Arquitectura, Lima 287, Capital Federal. — Buenos Aires, 8 de junio de 1921.

15|091 v. Jl. 11.

Ministerio de Obras Públicas de la Nación

DIRECCION GENERAL DE PUENTES Y CAMINOS

Llámase a licitación pública para el día 11 de julio próximo, a las 15, para la reparación del camino de Ucacha a Arroyo Chazón, F. C. Central Argentino, provincia de Córdoba.

Datos en el Juzgado Federal de Córdoba y en la Secretaría de la Dirección General de Puentes y Caminos, Reconquista 575. — Dirección General, junio 11 de 1921.

15|100 v. julio 11

Ministerio de Obras Públicas de la Nación

DIRECCION GENERAL DE PUENTES Y CAMINOS

Llámase a licitación pública para el día 11 de julio próximo, a las 15 y 45, para la ejecución de las obras de reparación del camino de Ucacha a Etruria, F. C. Central Argentino, provincia de Córdoba.

Datos en el Juzgado Federal de Córdoba y en la Secretaría de la Dirección General de Puentes y Caminos, Reconquista 575. — Dirección General, junio 11 de 1921.

15|101 v. 11 julio.

Ministerio de Obras Públicas de la Nación

LICITACION PUBLICA

Llámase a licitación pública para la provisión de quinietnas veintiseis (526) toneladas métricas de cemento portland de marca aprobada, definitiva o provisionalmente por el Poder Ejecutivo.

Las propuestas se abrirán el día 13 de julio de 1921, a las 15 horas y 30 minutos, en presencia de los interesados que concurran.

Pliego de condiciones y demás detalles, en la oficina de Compras de la Dirección General de Irrigación, calle Belgrano 124, 1er. piso. — El Director general. 15|107 v. julio 13.

Ministerio de Obras Públicas de la Nación

Llámase a licitación pública para el día 11 de julio próximo, a las 16, para la ejecución de las obras de reparación de los caminos de inmediato acceso a Pazos Kanki, de Pazos Kanki al de Los Callejones a Alberdi, de Los Callejones a Colonia Andiarena, F. C. Oeste, provincia de Buenos Aires.

Datos en el Juzgado Federal de La Plata y en la Secretaría de la Dirección General de Puentes y Caminos, Reconquista 575.

Direc. General, junio 11 de 1921.

15|106 v. 11 julio

Ministerio de Obras Públicas de la Nación

Llámase a licitación pública para el día 14 de julio próximo, a las 15.30 horas, para la ejecución de las obras de reparación del camino de El Arañado a Colonias Malacara y San Bartolomé, F. C. Central Argentino, provincia de Córdoba.

Datos en el Juzgado Federal de Córdoba y en la Secretaría de la Dirección General de Puentes y Caminos, Reconquista 575.

Direc. General, junio 15 de 1921.

15|111 v. jl. 14

Ministerio de Obras Públicas de la Nación.

Llámase a licitación pública para el día 21 de julio próximo, a las 15.15, para la reparación del camino de Coronda a Arocena, provincia de Santa Fe, F. C. P. de Santa Fe.

Datos en el juzgado federal de Santa Fe y en la secretaría de la Dirección General de Puentes y Caminos, Reconquista 575.

Dirección General, junio 22 de 1921.

15|137 v. 21 julio.

Ministerio de Obras Públicas de la Nación

Llámase a licitación pública para el día 25 de julio próximo, a las 16.15, para la reparación del camino de Villa Dolores a San Javier, F. C. Pacífico, provincia de Córdoba.

Datos en el Juzgado Federal de Córdoba y en la secretaría de la Dirección General de Puentes y Caminos, Reconquista 576.

Direc. General, junio 25 de 1921.

15|145 v. jl. 25

Ministerio de Obras Públicas de la Nación

Llámase a licitación pública hasta el día 27 de julio próximo, a las 15 horas, para adjudicar la provisión de veinte carpas de lona impermeable, sin incluir cumbreras, parantes ni piquetes, con destino a la 4a. Sección (Mendoza).

Datos en la Dirección General de Puentes y Caminos de la Nación, calle Reconquista 575.

Buenos Aires, junio 28 de 1921.

15|146 v. 27 Julio

Departamento Nacional de Higiene

Llámase a licitación pública por el término de treinta días para la adquisición de un chassis-auto camión a nafta, de dos toneladas de capacidad y llantas de caucho macizas.

Las propuestas se abrirán con las formalidades de Ley, el día 11 de Julio a las horas catorce. Pliego de condiciones a disposición de los interesados en la Sección Administrativa, Sarmiento No. 961; todos los días de doce a diez y ocho horas. Sábado de nueve a doce horas. — El Secretario.

15|128 v. 11 Julio

Ministerio de Agricultura de la Nación

DIRECCION GENERAL DE AGRICULTURA Y DEFENSA AGRICOLA.

Llámase a licitación para el día 22 de julio de 1921, a la hora 15, para la venta de seiscientos diez mil ciento cincuentre y tres kilos de recortes de zinc (610.153 kilos), más o menos, existentes en los depósitos y seccionales de la Dirección General de Agricultura y Defensa Agrícola.

Las propuestas deberán ser presentadas por cualquier cantidad mayor de un mil kilos, en el acto de la licitación y en papel sellado de 5 $ m|nacional, siempre que el importe de la compra excedidra de (cinco mil pesos moneda nacional) 5000 pesos m|nacional o en un sello de un peso m|nacional si el importe de la misma fuera menor que dicha suma, bajo sobre cerrado y lacrado, a nombre del señor director general de Agricultura y Defensa Agrícola, acompañada de una boleta de depósito del Banco de la Nación Argentina, valor del tres por ciento (3 o|o) del importe total de la propuesta de compra, y serán abiertas el día indicado a las 15 horas, en el despacho del señor director general de Agricultura y Defensa Agrícola, calle Paseo Colón 974, Capital Federal, en presencia de los interesados que concurran.

Para mayores datos, dirigirse a la mencionada repartición.—Félix Badano, Director General de Agricultura y Defensa Agrícola.

15|118 v. 14 julio

Ministerio de Guerra

DIRECCION GENERAL DE ADMINISTRACION

Llámase a licitación pública para el día 28 de junio de 1921, a las 15 horas, para la provisión de los víveres secos necesarios al ejército durante el segundo semestre del corriente año.

Por datos y pliegos de condiciones concurrir a la 4a. División de esta Dirección General de Administración, cualquier día hábil de 9 a 18 horas, con excepción de los sábados que será de 9 a las 12 horas. — Firmado: Hermógenes Lucero, teniente coronel, secretario interino.

15|133 v. junio 28

Ministerio de Guerra

DIRECCION GENERAL DE ADMINISTRACION

Llámase a licitación pública para el día 5 de julio de 1921, a las 15 horas, para la provisión de carne y pan necesario a los cuerpos del ejército de la capital federal, Liniers, El Palomar, Campo de Mayo y San Martín, durante el segundo semestre del corriente año.

Por datos y pliegos de condiciones concurrir a la 4a. división de esta Dirección General de Administración, cualquier día hábil de 9 a las 18 horas, con excepción de los sábados que será de 9 a a las 12 horas. — Fdo.: Hermógenes Lucero, teniente coronel secretario interino.

15|156 v. julio 5

Ministerio de Obras Públicas de la Provincia

DIRECCION DE HIDRAULICA PUENTES Y CAMINOS

Llámase a licitación pública por el término de (15) quince días, para la provisión de (1.200) un mil doscientos metros de lona para carpas, destinadas a las cuadrillas camineras.

El pliego de bases y condiciones está a disposición de loseresados en esta Dirección, calle 7 número 1175, todos los días hábiles durante las horas de oficina.

Las propuestas se abrirán en esta Dirección, el día 1.o de julio próximo a las quince horas, en presencia de los interesados que concurran al acto.

La Plata, junio 14 de 1921. — A. F. Glade, ingeniero director.

15|123 v. junio 30.

Intendencia Municipal de la Capital

Cementerio del Oeste

Habiéndose vencido con exceso el arrendamiento de los nichos, cuya ubicación y nombre del cadáver se indica a continuación, se previene a las personas que tengan deudos depositados en ellos, que si dentro de los treinta días de la fecha, no se presentaren a justificar su ocupación, se procederá a cremar los cadáveres para ser colocados en el Osario General.

Primera galería—

310, Vicente Lasagna.
482, Marino Giamarchi.
537, Laureano Ochoa.
577 Julio Seren.

Segunda galería—

51, Rosa Ricci.
236, Antonio Bancallo.
453, Alejandro Gibletti.
548, Luisa Mazzetti.

Cuarta capilla (subterráneo)

42, María N. de Maynno.

Tercera galería—

253, P. Renfoldi.
275, M. Hele.
352, Lorenzo Mazeo.
392, Pedro Roncales o Manuel Arma.
402, José Viura.

Cuarta galería—

2[illegible]5, Armando Mauch.
431, Francisco Crespo.
434, Salvador Larragain.
451, Luisa Gonzzone.
486, Ricy Ysoso.

Quinta galería—

40, María Gorge de Elía.
60, Filomena García.
260, Rosa N. de Boero.
325, G. Isolina de Blasco.
512, Juan Beducci.
761, José Pinde.

Tercera galería (subterráneo)—

35, Ana B. de Della Casa.
78, Tomasa E. de Moroni.
108, Francisco Tamagno.
149, Teodora A. Fournary.
163, Fernando Menvielle.

Cuarta galería (subterráneo)—

260, María André.
291, Manuel Amaroni.

Quinta galería (subterráneo)—

629. María Genudetti.

Mayo 23 de 1921.—El secretario.

15|063 v. julio 1.o

Licitación para el desagotamiento de pozos negros.

De acuerdo con lo resuelto en el expediente número 74014, L. 921, llámase a licitación para el desagotamiento de pozos negros de las dependencias de la Adm. Sanitaria y Asistencia Pública, durante el segundo semestre en curso. Tendrá lugar el día 1.o de Julio próximo a la hora 14.30. El pliego de condiciones puede consultarse en la oficina de licitaciones. — Buenos Aires, junio 21 de 1921. — El secretario.

15|141 v. 2 julio

Licitación para la provisión de piazaba—

De acuerdo con lo resuelto en el expediente No. 74215-L-1921, llámase a licitación para la provisión de 48.000 kilos de piazaba con destino a los servicios de la Administración de Limpieza. Tendrá lugar el día 6 de julio próximo a las 14 horas. El pliego de condiciones puede consultarse en la oficina de licitaciones (1er. piso izquierda). Buenos Aires, junio 25 de 1921. — El Secretario.

15|152 v. julio 4

Licitación para la provisión de triquinoscopios—

De acuerdo con lo resuelto en el expediente No. 74211-D-1921, llámase a licitación para la provisión de 2 triquinoscopios con destino a los servicios de la Dirección Sanitaria. Tendrá lugar el día 6 de julio próximo a las 15.30 horas. El pliego de condiciones puede consultarse en la oficina de licitaciones (1er. piso izquierda). — Buenos Aires, junio 25 de 1921. — El Secretario.

15|154 v. julio 4

Licitación para la provisión de globos opalinos y campanas de vidrio.

De acuerdo con lo resuelto en el expediente No. 74519 - L - 1921, llámase a licitación para la provisión de 2.000 globos opalinos y 500 campanas de vidrio con destino a los servicios de la Dirección de Alumbrado. Tendrá lugar el día 6 de julio próximo a las 14.30 horas. El pliego de condiciones puede consultarse en la oficina de licitaciones (1er. piso izquierda). — Buenos Aires, junio 25 de 1921. — El Secretario.

15|153 v. julio 4

Licitación para la provisión de bulones hierros, chapas, etc.

Llámase a licitación pública para el día 5 del mes entrante a las 14 y 30, para la provisión de bulones, hierros, chapas, cadena, remaches, puntas de paris, tornillos, de acuerdo con el pliego de condiciones que pueden los interesados consultar en la Oficina de Licitaciones, Avenida de Mayo 525, 1er. piso.

Buenos Aires, junio 28 de 1921.— El secretario.

15|160 v. Julio 5

Ministerio de Obras Públicas de la Nación

Llámase a licitación pública para el día 18 de julio próximo, a las 15 y 15, para la provisión de los siguientes materiales:

Cemento portland	tn.	200.—
Cal hidráulica	tn.	200.—
Acero en barras	tn.	40.—
Metal desplegado	m.2	400.—
Madera dura	m.3	59.90
Lona para carpa	m.2	4.500.—
Ojales reforzados No. 29 o 30 "Patent"		5.600.—
Soga manila de 12,7 mm.	kg.	360.—
Soga manila de 6,3 mm.	kg.	200.—
Piolín blanco	kg.	50.—
Lona ordinaria	m.	400.—
Hilo de algodón para coser lana	kg.	25.—
Tirantes de pino tea de 0.075 x 0.055 x 4 m.		100.—
Tirantes de pino tea de 0.075 x 0.075 x 2 m.		200.—
Fierro redondo de 11 mm.	kg.	1.100.—
Carretillas		150.—
Palas de palear		600.—
Palas de puntear		600.—
Picos		600.—

Datos en la Secretaría de la Dirección General de Puentes y Caminos, Reconquista 575.

Dirección General, junio 18 de 1921.

15|130 v. 18 julio.

Ferrocarriles del Estado

Trenes directos y combinados para lostransportes y viajes al Norte, Centro, Este y Oeste de la República.

LINEAS EN LA ZONA SUD

Su recorrido se realiza por las regiones mas productoras y hermosas del país.

El industrialismo, la agricultura, la ganadería, el turismo, y en fin, todas las manifstaciones de actividad y progreso, se encuentran en sus líneas.

Con las prolongaciones en proyecto estos ferrocarriles alcanzarán un máximun ó intensidad en su acción.

Administración General: Perú 672, Bs. Aires
Jefatura Gral. de Tráfico: San Fe.
Superintendencias: Añatuya, C. delEje, Tucumán y Salta.

BANCO HIPOTECARIO NACIONAL

25 DE MAYO 245 — BUENOS AIRES

CONDICIONES GENERALES DE LOS REMATES

1°.—Los remates están sujetos a la aprobación del directorio, y se hacen por cuenta del deudor, con sujeción a la ley No. 10676.

2°.—El comprador podrá continuar con la hipoteca que reconoce la propiedad, abonando la diferencia entre la deuda actual y el precio de compra.

3°.—Todo comprador abonará en efectivo al firmar el boleto, el 5 o|o de seña y el 1 o|o de comisión.

4°.—Los títulos de propiedad pueden ser revisados en el archivo del Banco antes del remate.

5°.—Por mayores informes, ocúrrase a las oficinas del Banco.

CAPITAL

EL MARTES 28 DE JUNIO, en su local a las 14 horas. Tres casas y cinco lotes de terreno, con las construcciones que contengan y en el estado en que se encuentren, en la calle Moreno números 2078|2100, esquina Rincón números 326|356, a saber:

Lote 1. — Casa Moreno 2078|80. Mide: 7 m. 13 por 45 m. 398 al E. y 45m94 al O. con 9 habitaciones y dependencias. Base, $ 12.500. Hipoteca, $ 18.600. Deuda, $ 15.760:080.

Lote 2. — Casa Moreno 2088. Mide: 14 m. 50 por 45 m. 04 al E. y 42 m. 74 al O., con 10 habitaciones y dependencias. Base, $ 70.700. Hipoteca, $ 42.900. Deuda, $ 36.349:861.

Lote 3. — Terreno con edificio calle Moreno 2094|96 y 2100, esquina Rincón. Mide: 15 m. 16 de frente al N. por 14m24 en su otro frente al O. (incluida ochava 2 m. 10) y 14 m. 81 en contrafrente al E. Con salón, 2 piezas y dependencias. Base de venta, al contado, $ 29.700.

Lote 4. — Terreno con parte techada, calle Rincón número 326. Mide: 9 m. 39 de frente al O. por 15 m. 16 en sus costados y 9 m. 31, en contrafrente. Base de venta, a contado, $ 17.800.

Lote 5. — Terreno con parte techada, calle Rincón s|número, al lado del número 326. Mide: 9 m. 39 de frente al O., por 15 m. 16 en sus costados y 9 m. 31 en contrafrente. Base venta, al contado, $ 17.800.

Lote 6. — Terreno con parte techada, calle Rincón s|n., al lado del número 342|4. Mide: 9 m. 39 de frente al O. por 15 m. 16 en sus costados 9 m. 31 en contrafrente. Base de venta al contado, $ 17.800.

Lote 7. — Terreno con parte techada, calle Rincón 342|44. Mide: 9 m. 39 de frente al O., 36 m. en sus costados y 9 m. 10 en contrafrente. Base de venta, al contado, $ 33.900.

Lote 8. — Casa Rincón número 356. Mide: 6 m. 928 de frente al O. por 23 m. 332 de fondo. Ad corpus. Con 7 piezas y dependencias. Base, $ 19.300. Hipoteca, $ 10.400. Deuda, $ 8.812:088. Div. N.o H.o 3347, 6 o|o.

LA EPOCA, Inic. junio 10.

EL JUEVES 30 DE JUNIO, en su local, a las 14 horas. Casa de departamentos, calle Constitución números 2256|60|62|64|68, entre Pasco y Pueyrredón. Mide: 17 m. 32 de frente al N., 14 m. 166 de fondo y 16 m. 757 en contrafrente, o lo poco más o menos que resulte. Consta de planta baja y un piso alto con la siguiente distribución: casa N.o 2256, con negocio y 2 habitaciones. Casa 2260, con zaguán y escalera a altos donde tiene 2 departamentos con vestíbulo, sala, antesala y 2 habitaciones cada uno. Casa 2262, con 8 departamentos bajos y 8 en altos, conteniendo 2 piezas cada departamento. Casa 2264, con zaguán y escalera a altos, donde tiene 2 departamentos con 2 piezas cada uno. Casa número 2268, con negocio y 2 habitaciones. Dependencias en todo. N.o H.o 3710, 6 o|o. Base, $ 131.462:932. Hipoteca, $ 90.000. Deuda, $ 76.258:15.

LA EPOCA, Inic. junio 1.

El VIERNES 1o. DE JULIO, en su local, a las 14 horas. — Un lote de terreno en la calle San Pedro, entre Cañada de Gómez y Jachal, designado como lote 22 de la manzana 2. — Mide: 8m66 de frente al N. O. por 34m899 de fondo. A 25m94 de la esquina Cañada de Gómez.

No. Ho. 20.235. H. Base: $ 700. Hipoteca: $ 500. Deuda: $ 316:355.

LA EPOCA. Inic. junio 12.

EL VIERNES 1.o DE JULIO, en su local a las 14 y 30 horas. Hotel Tacuarí 359, entre Moreno y Belgrano. Mide: 15 m. 15 de frente al O. por igual extensión de fondo, o lo poco más o menos que resulte entre muros. Consta de subsuelo, planta baja y dos pisos altos con la siguiente distribución: Subsuelo, 3 habitaciones, pasaje, patio cubierto con escalera a la planta baja y despensa; planta baja, tiene hall, escalera para altos, salas al frente, 2 habitaciones, comedor, primer piso alto, con hall, escalera a altos, dormitorios, pasaje y pieza de planchar; segundo piso alto, con hall, pasaje, 4 habitaciones, terraza y escalera a azotea. Dependencias en todo. N.o 26299, 3.a serie. Base, $ 87.000. Hipoteca, $ 70.000. Deuda, $ 66.887.

LA EPOCA, Inic. junio 14.

EL MARTES 5 DE JULIO, en su local a las 14 horas. Casa Maipú 768, entre Viamonte y Córdoba. Mide: 7 m. 794 de frente al E., por 44 m. 815 de fondo, o lo poco más o menos que resulte entre muros. Consta de planta baja y un piso alto en la parte del fondo, con la siguiente distribución: vestíbulo, sala, antesala (ocupada para negocio), 5 habitaciones, comedor, pieza de servicio y escalera a altos, donde tiene, comedor, 3 habitaciones. Dependencias en todo. N.o H.o 10.684, 6 o|o. Base, $ 144.101:951. Hipoteca, $ 80:000. Deuda, $ 69.251:850. Inic. junio 16.

EL MARTES 5 DE JULIO, en su local a las 14 horas. Casa Cockrane 3452, entre Llavallol y Concordia. Mide: 8 m. 66 de frente al N. O. por 53 m. 05 de fondo. Consta de jardín al frente, 4 habitaciones, pequeña pieza, galería y dependencias. N.o H.o 13.770, 6 o|o. Base, $ 6.022:528. Hipoteca, $ 4.000. Deuda, $ 3.497:663. Inic. junio 16.

EL MARTES 5 DE JULIO, en su local a las 14 horas. Casa Directorio 2902|06, esquina San Pedrito 491. Mide: 11 m. 49 de frente al N. por 24 mts. de fondo. Consta de salón de negocio con sótano, 2 habitaciones y dependencias. Deuda por afirmado, a cargo del comprador. N.o H.o 27.528, K. Base, $ 6.700. Hipoteca, $ 4.000. Deuda, $ 3.162. Inic. junio 16.

EL MARTES 5 DE JULIO, en su local a las 14 y 30 horas. Casa Páez 2415, esquina Zamudio s|número. Mide: 10 m. 39 de frente al E., sobre la calle Zamudio, 12 m. 23 en el contrafrente, 21 m. 17 de fondo al S., que da frente sobre la calle Páez y 21 m. 94 al N. Consta de jardín al frente, 2 habitaciones, galería y dependencias. N.o H.o 11.722, 6 o|o. Base, $ 6.300. Hipoteca, pesos 4.800. Deuda, $ 4.155. Inic. junio 16.

EL LUNES 4 DE JULIO, en su local a las 14 horas. Casa Mariano Acosta 452, entre Convención y Directorio. Mide: 8 m. 66 de frente al O., 17 m. 32 al S., 16 m. 10 al N. y 9 m. 20 en contrafrente, o lo poco más o menos que resulte. Consta de jardín al frente, 3 habitaciones y 1 pieza de servicio en altos. Deuda por afirmado a cargo del comprador. N.o H.o 4.472, 6 o|o. Base, $ 4.309. Hipoteca, $ 3.500. Deuda, $ 2.932. Inic. junio 15.

El VIERNES 8 DE JULIO en su local a las 14 horas. — Casa Valle (antes Don Cristóbal) número 132|36, entre Doblas y Senillosa. Mide: 8m66 de frente al N. y 37 m. 69 de fondo. Consta de 6 habitaciones galponcito y dependencias.

N.o H.o 30.588, 5.a serie. Base, pesos 10.500. Hipoteca: $ 8.800. Deuda: pesos 8.515.

LA EPOCA, Inic. junio 20.

EL DOMINGO 10 DE JULIO, en la misma propiedad, a las 14 y 30 horas. Casa Merlo 2325 entre Membrillar y Rivera Indarte. Mide: 8 m. 66 de frente al S. por 45 m. 24 de fondo al E.; 46 m. 90 al O., teniendo en el contrafrente 8 mts. o lo poco más o menos que resulte. Consta de jardín al frente, 4 habitaciones, galería y dependencias. N.o H.o 7.626, 6 o|o. Base, $ 10.000. Hipoteca, $ 6.500. Deuda, pesos 5.568.

LA EPOCA, Inic. junio 21.

EL LUNES 11 DE JULIO, en su local a las 14 horas. Casa Roque Pérez 3565, entre Republiquetas y Núñez. Mide: 11 m. 16 de frente al S. O.; 11 m. 27 en el contrafrente y 31 m. 40 de fondo. Consta de jardín al frente, 4 habitaciones, galería y dependencias. N.o H.o 34.332, L. Base, $ 6.000. Hipoteca, $ 4.900. Deuda, pesos 2.848.

LA EPOCA, Inic. junio 21.

EL JUEVES 14 DE JULIO en su local a las 14 y 30 horas. — Casa San Eduardo 76, entre Río de Janeiro y Amambay. — Mide según títulos, de 3 fracciones: la 1a. fracción compuesta de 8m66 de frente al N. O. por 20m85 de fondo al S. O.; 22m84 al N. E. y 8m89 al S. E.; la 2a. fracción ubicada en los fondos de la anterior está compuesta de 8 metros en el costado S.; 18m18 al O.; 16m25 al E. continuación de los fondos de la anterior y 8m227 al N.; la 3a. fracción ubicada a mide 8 metros en el costado S.; 8m23 al N.; 8m66 al E. y 9m392 al O. o lo poco más o menos que resulte. — Consta de 4 habitaciones, una pieza de servicio y dependencias.

No. Ho. 32.535. 6a. serie. Base: pesos 11.400. Hipoteca: $ 9.000. Deuda: pesos 8.761.

LA EPOCA. Inic. junio 24.

El VIERNES 15 DE JULIO en su local a las 14 horas. — Chalet calle Vallejos 4340, entre Segurola y Avenida Lincoln. — Mide: 19m05 de frente al N. O. por 21m208 de fondo. Consta de jardín al frente y costado, galería al frente con techo de tejas, hall, sala, comedor, escritorio, 3 habitaciones, pasaje, pequeña pieza, lavadero patio cubierto y dependencias.

No. Ho. 33.479. División, 6a. serie. Base: $ 19.500. Hipoteca: $ 16.500. Deuda: $ 16.154.

LA EPOCA. Inic. junio 25.

EL VIERNES 15 DE JULIO en su local a las 14 y 30 horas. — Espléndida propiedad calle Paraná números 436 al 456, entre Corrientes y Lavalle, donde estuvo instalado el Panorama, ubicado en el riñón de la capital. Unico terreno que existe en el radio central, de esas dimensiones, a propósito para edificar un teatro o propiedades de gran renta por sus medidas excepcionales. 17m112 de frente a la calle Paraná, por 60m02 de fondo al S.; 62 metros en el costado N. y 18m362 en el contrafrente. Ad corpus. Con las construcciones que contenga.

Ant. No. Ho. 8.595. 6 o|o. Base de venta: $ 420.000 m|n. El comprador abonará el 20 o|o del precio al contado en efectivo y el 80 o|o restante en hipoteca, con garantía de la misma propiedad, con interés de 6 o|o y amortización anual acumulativa del 1 o|o, pagaderos por semestres adelantados. En cualquier tiempo el comprador podrá amortizar el todo o parte de su deuda, pago que no podrá ser inferior al 5 o|o de la deuda primitiva.

LA EPOCA. Inic. junio 25.

ROSARIO

Casa en la ciudad de Rosario, ubicada en el Barrio Industrial, calle Gabriel Carrasco No. 1486; en su sucursal Rosario, el DIA 6 DE JULIO, a horas 14; edificada en terreno que mide 8.36 metros de frente al S. por 20.90 de fondo. No. Ho. 895|27423, serie 3.a. Base, $ 1.400. Hipoteca, $ 1000. Deuda actual, $ 961:688.

LA EPOCA, iniciado el 17 de junio de 1921.

SALTA

Casa en la ciudad de Salta, ubicada en la calle Jujuy números 91 y 93, entre las de General Alvarado y Caseros; en su sucursal Salta, el 1 DE JULIO, a horas 14; edificada en terreno que mide 6.95 metros de frente por 16 mts. de fondo, conteniendo 2 habitaciones y demás dependencias. N.o H.o 131|20563, serie 1.a. Base, $ 4.600. Hipoteca, $ 3.400. Deuda actual, $ 3.057:333.

LA EPOCA, 15 de junio de 1921.

Casa en la ciudad de Salta, ubicada en la calle Juan Martín Leguizamón número 505, esquina Alsina número 487; en su sucursal Salta, el día 1 DE JULIO, a horas 14.30, edificada en terreno de 403 m. c. más o menos, conteniendo 7 habitaciones, 3 más en alto para servicio y demás dependencias. N.o H.o 208|21395, serie 2.a. Base $ 14.300. Hipoteca, $ 12.000. Deuda actual, $ 11.390:451.

LA EPOCA, Inic. 21 de junio de 1921.

SANTA FE

Fracción de campo ubicada en el Departamento Vera, distrito Garabato; en su local calle 25 de Mayo número 245 (Capital Federal), el DIA 11 DE JULIO, a horas 14.30; compuesta de una superficie de 12.106 hectáreas, dentro de los siguientes linderos: al N., Juan Carlos Conrado Müller, Gerónimo Piazza y cañada o arroyo El Toba; al S., Juan Stoessel; al E., Freisz y Cía., J. Piazza, cañada o arroyo El Toba y Juan Stoessel y al O., Cía. de Tierras y Colonias de Santa Fe.

No. Ho. 312|26189. Serie 3a. Base: pesos 234.209. Hipoteca: $ 183.000. Deuda actual: $ 175.988:848.

LA EPOCA. Inic. junio 21.

BAHIA BLANCA

Cuatro quintas ubicadas en el ejido de la ciudad de Bahía Blanca; en su sucursal Bahía Blanca, el día 5 DE JULIO, a horas 14, las que son parte de la chacra número 228, formadas por los lotes 1, 2, 3, 4, 7, 8, 9, 10; 13; 14; 15; 16; 19; 20; 21 y 22, con superficie en conjunto de 192.234.24 m. c., lindando: al N. E., con los lotes de la chacra 230; al N. O., chacra 224 y parte de la 125; al S. E., parte de la 227 y la 226 y al S. O. con la 196. No. Ho. 2|3291, serie 6 o|o. Base, $ 39.900. Hipoteca, $ 35.000. Deuda actual, 29.320:745 pesos.

LA EPOCA, 16 de junio de 1921.

LA PLATA

Casa en la ciudad de La Plata, ubicada en la calle 38 número 115, entre las de 117 y 118; en su sucursal La Plata, el día 30 DE JUNIO, a horas 14; edificada en terreno que mide 8 metros de frente por 40 de fondo N.o H.o 2644|18346, serie 6 o|o. Base, $ 2.600. Hipoteca, $ 2.600. Deuda actual, $ 1.798:431.

LA EPOCA, 31 de mayo de 1921 y junio 12.

Fracción de terreno ubicada en el Partido de Morón; en su local calle 25 de Mayo número 245 (Capital Federal), el día 30 DE JUNIO, a horas 14; compuesta de una superficie de 267.732.28 m. c., lindando: al S. E., calle en medio con M. González; al S., con la calle Gaona; al S. O., calle en medio con A. Galvarino; al N. O., con el lote 2 y al N. E., parte con el lote 2 y en parte con Arrebillaga. N.o H.o 822|4103, serie 6 o|o. Base, pesos 36.800. Hipoteca, $ 34.000. Deuda actual, $ 28.808:747.

LA EPOCA, 31 de mayo de 1921 y junio 12.

Casa en la ciudad de La Plata, ubicada en la calle 40 número 468, entre las de 4 y 5; en su sucursal La Plata, el día 4 DE JULIO, a horas 14; edificada en terreno de 9 metros de frente al N. O., por 62.50 metros de fondo, conteniendo 9 habitaciones y demás dependencias. N.o H.o 3716|26735 serie 3.a. Base, $ 3.600. Hipoteca, pesos 2.500. Deuda actual, $ 2.404:219.

LA EPOCA, 15 de junio de 1921.

Lote de campo en el Partido de San Vicente, en su local calle 25 de Mayo No. 245 (Capital Federal), el DIA 6 DE JULIO, a horas 14; distante 3 leguas y media al E. de la estación San Vicente, F. C. S., y a 2 leguas de Glow, señalado en el plano de división como lote No. 2, compuesto de una superficie de 34 hectáreas 1.760 m. c., dentro de los siguientes linderos: al N. E., N. O. y S. O. con los lotes 1, 3, 5 parte del 6 del citado plano y al S. E. calle en medio con Hipólito Molina. N.o H.o 4375|34386, serie J. Base, $ 3.600. Hipoteca, $ 2.900. Deuda actual, $ 2.101:371.

LA EPOCA, iniciado el 17 de junio de 1921.

Fracción de campo enel Partido de Matanza, en su local, calle 25 de Mayo número 245 (Capital Federal), el DIA 8 DE JULIO, a horas 14; distante como 10 cuadras del pueblo de San Justo, con superficie de 10 hectáreas, 86 áreas, y 76 centiáreas, lindando: al N. calle en medio con E. Belando; al S., Rosa Massa; al E., J. Nicolini y al O., E. G. de García.

No. Ho. 1466|21941. Serie H. Base: pesos 4.900. Hipoteca: $ 4.500. Deuda actual: $ 2.999:835.

LA EPOCA, junio 19 de 1921.

Casa en el cuartel 1.o del partido de San Fernando, a inmediaciones de la estación Victoria F. C. C. A., paraje denominado "Villa Eduardo VII", en la misma propiedad el día 10 DE JULIO, a horas 14.30; distante 5 cuadras y media al N. O. de la Estación y Talleres Victoria, edificada en terreno señalado en el plano respectivo con el número 1, manzana letra F., con frente a la calle Belgrano, formando esquina a la calle 2, compuesto de 9 mts. 02 cts. de frente al S. O., linda con la calle Belgrano; 20.14 mts. al S. E., linda con la calle 2; 8.15 mts. en el N. E., linda con parte del lote 6 y 20.08 mts. al N. O., lindando con el lote 2; contiene 3 habitaciones y demás dependencias. N.o H.o 4042|28617, serie 4.a. Base, $ 2.700. Hipoteca, $ 2.000. Deuda actual, $ 1.035:316.

LA EPOCA, Inic. 21 de junio de 1921.

Casa en Lanús, ubicada en la calle Salta número 4070; en su local calle 25 de Mayo número 245 (Capital Federal), el DIA 12 DE JULIO, a horas 14; edificada en terreno de 1.862.37 m. c., conteniendo 9 habitaciones y demás dependencias. La deuda por afirmado es a cargo del comprador.

No. Ho. 3629|26303. Serie 3a. Base: pesos 20.000. Hipoteca: $ 16.000. Deuda actual: $ 15.288:613.

LA EPOCA. Inic. 22 de junio de 1921.

Fracción de terreno en el Partido de San Vicente; en su local calle 25 de Mayo número 245 (Capital Federal), el DIA 12 DE JULIO, a horas 14; próxima a la Estación Donselaar, designada con el número 3, de la manzana K. K., con superficie de 13.798.16 m. c., lindando: al S. E., calle Sin Nombre; al S. O., con el lote 4 de la misma manzana; al N. O., con el lote 1 también de su manzana y al N. E., calle en medio con la manzana H. H.

No. Ho. 4175|33889. Serie L. Base: pesos 2.100. Hipoteca: $ 1.800. Deuda actual: $ 1.490:162.

LA EPOCA. Inic. junio 22 de 1921.

Terreno ubicado en el empalme Pereyra, paraje denominado Villa Elisa, en su sucursal La Plata, el DIA 13 DE JULIO, a horas 14; designado en el plano respectivo con el número 297, compuesto de una superficie de 7.741.61 m. c., lindando: al N. E. con terreno de la Estación Empalme Pereyra; al S., con la manzana 296; al E. con la 300 y al O., con la 292, todos los rumbos calles en medio. Existe un edificio compuesto de dos cuerpos, conteniendo 8 habitaciones y demás dependencias.

No. Ho. 5338|20710. Serie L. Base: $ 10.200. Hipoteca: $ 9.000. Deuda actual: $ 7.168:067.

LA EPOCA. Inic. junio 23 de 1921.

Dos casas en la ciudad de Lomas de Zamora; en su local calle 25 de Mayo número 245 (Capital Federal), el DIA 14 DE JULIO, a horas 14.30; ubicadas: la primera en la calle Laprida números 401 al 419, formando esquina a la calle General Rodríguez número 8 y la segunda en la calle Laprida número 439; edificadas en terreno de 984.89 m. c., conteniendo 1 salón y dos habitaciones y 4 habitaciones y demás dependencias, respectivamente.

No. Ho. 3189|24715. Serie 2a. Base: $ 19.100. Hipoteca: $ 19.599. Deuda actual: $ 18.509:187.

LA EPOCA. Iniciado 21 de junio de 1921.

Casa-quinta en Almirante Brown; en su local calle 25 de Mayo número 245 (Capital Federal), el día 11 DE JULIO, a horas 14; distante 5 cuadras al S. E. de la Estación Mármol F. C. S., ubicada según la tasación del Banco; en la calle Bucnardo entre las de Mayor Erezcano y otra sin nombre, compuesta de dos fracciones separadas por una calle y según título formada por tres fracciones con superficie de 10.469.93 m. c. N.o H.o 1687|23102, serie J. Base, $ 22.500. Hipoteca, $ 20.000. Deuda actual, $ 14.492:216.

LA EPOCA, Inic. 21 de junio de 1921.

Terreno de chacra ubicado en el Partido de Pehuajó, parte del campo denominado "La Amistad" hoy centro agrícola "Nueva Plata" en su local calle 25 de Mayo número 245 (Capital Federal), el día 11 DE JULIO, a horas 14, situado en la sección 4.a de dicho centro, designado con el número 15, letras A. B. C. D., con superficie de 100 hectáreas, lindando: al N. E. con la chacra número 4 de Catala, Arruti y Arrospe, al S. E., la 17; al S. O., con Belza de Altos y al N. O. con la N.o 15, todos los rumbos calles en medio. N.o H.o 2261|25841, serie K. Base, $ 4.200. Hipoteca, $ 4.000. Deuda actual, $ 3.079:995.

LA EPOCA, Inic. 21 de junio de 1921.

Fracción de terreno ubicada en el partido de Morón; en su local calle 25 de Mayo No. 245 (Capital Federal), el DIA 30 DE JUNIO, a horas 14; compuesta de una superficie de metros cuadrados 267.732.28 lindando: al S.E., calle en medio con M. González; al S., con la calle Gaona; al SO., calle en medio con A. Gavarino; al NO., con el lote 2, y al NE., parte con el lote 2 y en parte con Arrebillaga.

No. Ho. 822|4103. Serie 6 o|o. Base: $ 36.800. Hipoteca: $ 34.000. Deuda actual: $ 28.808:747.

LA EPOCA. Inic. mayo 31 y junio 13.

CORDOBA

Casa en Villa de Jesús María, Pedanía Cañas, Departamento Colón, parte del solar 112 de dicha villa; en su sucursal Córdoba, el día 11 DE JULIO, a horas 14; edificada en terreno de 25 metros de frente por 50 mts. de fondo, lindando: al O., N. Reyna hoy Justo R. Torres; al S., calle pública, al N., Dr. B. Llerena y al E., calle en medio con la plaza Pío León. N.o H.o 363|15624, serie 6 o|o. Base, $ 11.400. Hipoteca, $ 7.000. Deuda actual, pesos 6.180:195.

LA EPOCA, Inic. 21 de junio de 1921.

LA RIOJA

Tres propiedades en la ciudad de La Rioja, en su sucursal La Rioja, el DIA 8 DE JULIO, a horas 14, a saber: Casa calle Constitución números 54|56, entre B. Mitre y Rivadavia, terreno mide 18 metros de frente por 61.40 metros de fondo, conteniendo 7 piezas y demás dependencias. Casa calle Constitución número 58, contigua a la anterior, terreno mide 12.53 metros de frente por 61.40 metros de fondo. Una chacra denominada San Pedro, ubicada en el barrio Sud, sobre el río de la Cruz, siendo el terreno en su parte N. de 130 metros hasta una cuadra hacia el S. o sea el fondo y de allí por las irregularidades de los cercos una cuadra más o menos de frente de Este a Oeste y su fondo de N. a S. 20 cuadras, partiendo del río de la Cruz, dentro de los siguientes linderos, al N., río de la Cruz; al S., F. Cáceres; al O., G. N. Gómez y testamentaría de N. Luna y F. Villafañe y al E. con herederos de V. Sánchez. Tienen derecho de agua.

No. Ho. 3|1341. Serie 6 o|o. Base: pesos 15.000. Hipoteca: $ 11.000. Deuda actual: $ 11.590:147.

LA EPOCA, junio 19 de 1921.

Territorios Nacionales

El VIERNES 1o. DE JULIO, en su local calle 25 de Mayo número 245 (Capital Federal), a las 14 horas. — Campo en el Territorio Nacional del Río Negro, compuesto de 10.000 hectáreas, dentro de mensura, sección 26, fracción A., lote regular No. 15, de 10.000 metros por costado, lindando: al N. con el lote 6, al E. con el lote 11; al S. con el 16 y al O. con el 14, todos de la misma fracción y sección.

No. Ho. 26488. K. Base: $ [illegible]. Hipoteca: $ 36.000. Deuda: $ [illegible].

LA EPOCA. Inic. junio 12.

EL JUEVES 30 DE JUNIO, en su agencia en General Roca, a las [illegible] horas. Fracción de campo con [illegible] de 20 hectáreas, que es parte de la [illegible] número 30, ubicada en la Colonia General Roca, T. N. de Río Negro; [illegible] de 400 metros, que lindan al [illegible] en medio con la chacra número [illegible] 500 metros de fondo, que lindan al [illegible] calle en medio con parte de la chacra número 23 y por el E. y S. con la [illegible] de Arrué. N.o H.o 14579, 6 o|o. Base de venta, $ 2.900. Hipoteca, $ 2.500. Deuda, $ 2.118:290.

LA EPOCA, Inic. junio 11.

EL JUEVES 30 DE JUNIO, en su local calle 25 de Mayo número 245 (Capital Federal), a las 14 horas. Un lote de campo de 500 hectáreas, ubicado en el departamento General Roca, de la Gobernación del Río Negro, y designado como parte de la fracción 8, de la división de los lotes 17 y 24, fracción A, sección XXVI de la división general de los territorios nacionales. Linda: al N., con parte de la fracción 5, de M. Rebasa; al S., con la Colonia Lucinda, por medio el F. C.; al E. con parte de fracción 8, de Otten; y al O., con las fracciones 7 y 9 de N. Fresco. Dista de la estación Chipolleti (F. C. S.) 9 kilómetros al [illegible] y 6 kilómetros al O. de la estación Allen (F. C. S.) N.o H.o 17.725, 6 o|o. Base de venta, $ 102.074:523. Hipoteca, pesos 56.000. Deuda actual, $ 49.366:[illegible].

LA EPOCA, Inic. junio 11.

EL DOMINGO 3 DE JULIO, en la misma propiedad, a las 10 horas. Finca en el pueblo Neuquén, Territorio Nacional del Neuquén, compuesta de dos solares, designados como lotes urbanos con las letras A. y F. de la manzana 66, cuyas medidas y linderos son los siguientes: Lote A, mide: [illegible] por 30 metros y linda: al N., con la calle Río Colorado, al E. con el solar B. de la misma manzana 66, al S. con el solar F. de la misma manzana y al O. con la calle San Juan. Lote F, mide: 20 por 50 metros y linda: al N. con los solares A. y B., con el solar E., al S. con el solar G., todos de la misma manzana 66 y al O., calle en medio con la manzana 65 bis. Con las construcciones que contengan y en el estado en que se encuentren. N.o H.o 19.779, [illegible] serie. Base, $ 8.400. Hipoteca, $ 7.000. Deuda, $ 6.294:509. Inic. junio 13.

A requerimiento judicial. — El JUEVES 7 DE JULIO, en su local, calle 25 de Mayo número 245 (Capital Federal), a las 14 horas. Tres chacras con [illegible], en la Colonia General Roca, Territorio Nacional del Río Negro, designadas con los Nos. 234, 235 y 236; con superficie total de 297 hectáreas, [illegible], lindando en conjunto: al N. con las quintas A, B, C. y D. del nuevo pueblo General Roca; al S. con la chacra No. 233, al E. con las chacras Nos. 242, 243 y 244, y al O. con las chacras Nos. 225, 226 y 227, todos los rumbos calles en medio. Con sus mejoras. Distan 2.500 metros de la estación Río Negro (F. C. S.). No. Ho. 3781, 6 o|o. Base, $ [illegible]. Hipoteca, $ 35.000. Deuda, $ 29.320.

LA EPOCA, junio 13 de 1921.

El MIERCOLES 13 DE JULIO, en su local, calle 25 de Mayo número 245 (Capital Federal), a las 14 y 30 horas. — [illegible] lotes unidos de terreno de chacra, designados con los números 79, [illegible], 84, 85, 86, 87, 88, [illegible] parte del lote 4, sección [illegible], Territorio Nacional del Neuquén, [illegible] de 300 hectáreas, 2 áreas, [illegible] siguientes linderos: al N. con las chacras 80, 90 y 91, al E. con el [illegible] número [illegible] de don C. Gómez y [illegible], al O. con [illegible] E. Talero, y al S. con [illegible]. Dista 2 kilómetros de la estación Neuquén F. C. S. Con las construcciones que contengan y en el estado en que se encuentren.

No. Ho. 29039. 4a. serie. Base: pesos 53.000. Hipoteca: $ [illegible]. Deuda: pesos 43.544:608.

LA EPOCA. Inic. junio 21.

SAN LUIS

Casa en la ciudad de San Luis, ubicada en la calle Rivadavia número 1984, entre las de Bolívar y General Lavalle, en su sucursal San Luis, el DIA 12 DE JULIO, a horas 14; edificada en terreno de [illegible] m. c., según títulos y de 615.37 m. c. según croquis existente en la sucursal, conteniendo 5 habitaciones y demás dependencias.

No. Ho. 282|25242. Serie 4a. Base: pesos 7.100. Hipoteca: $ [illegible]. Deuda actual: $ 5.322:119.

LA EPOCA. Inic. junio 22 de 1921.

MENDOZA

A requerimiento judicial. — Finca ubicada en el departamento de Tupungato, distrito Totoral; en su sucursal Mendoza, el DIA 12 DE JULIO, a horas 14; distante 1 kilómetro de la Estación Tupungato F. C. B. A. P., con superficie de 1.[illegible] hectáreas, 8.223 m. c., o lo más o menos que resulte dentro de sus cierres, conteniendo viña, terreno cultivado y el resto cultivable e inculto; existe una casa-habitación y otras construcciones. La propiedad tiene derecho de agua [illegible] para 1.119 hectáreas, [illegible] por el arroyo del Alamo. Se halla dividida en dos fracciones cuyos límites son: la fracción: al N., calle pública La Argentina, en parte, frente a herederos de E. Villanueva y en otra parte con el arroyo Salas, frente a M. Meyer y A. Arroyo; al S. R. Videla Videla, en parte y en otra con el arroyo Claro, frente a E. Day y F. Calderón; al E., arroyo Claro, frente a Day y Calderón en parte y en otra S. y E., Fouqué y otros, y al O., calle La Argentina, frente a herederos de E. Villanueva en parte y en otra con el arroyo Salas, frente a E. Villanueva en parte y en otra con el arroyo Salas, frente a Villanueva, R. Sarmiento y otros, y otra parte con R. Videla Videla. 2a. fracción: al N. E., arroyo Claro, frente a los nombrados Day y Calderón y al S. y O. con R. Videla Videla.

No. Ho. 1158|24249. Serie 2a. Base: pesos 168.000. Hipoteca: $ [illegible]. Deuda actual: $ 117.701:354.

LA EPOCA. Inic. junio 22 de 1921.

Propiedad ubicada en el Departamento San Rafael; en su sucursal Mendoza, el DIA 12 DE JULIO, a horas 14; con superficie de 149 hectáreas, 2.367.64 m. c., con potreros alfalfados y terreno destinado a siembras, contiene casa para contratistas, tiene derecho de agua [illegible] para toda su extensión, lindando: al N. Juan Lamber; al S., río Atuel y N. A. Simonovich; al E., calle pública y al O. calle pública frente a Rafael Arenas.

No. Ho. 1358|26434. Serie 3a. Base: pesos 23.400. Hipoteca: $ 16.[illegible]. Deuda actual: $ 15.288.615.

LA EPOCA. Inic. junio 22 de 1921.

Casa en la ciudad de Mendoza, ubicada en la calle General Gutiérrez números [illegible] y 461; en su sucursal Mendoza, el DIA 12 DE JULIO, a horas 14, edificada en terreno de 787 m. c., según títulos y de 752, m. c. según croquis, conteniendo 15 habitaciones y demás dependencias.

No. Ho. 1085|23477. Serie 2a. Base: $ 15.700. Hipoteca: $ 12.000. Deuda actual: $ 11.212:167.

LA EPOCA. Inic. junio 22 de 1921.

Propiedad en la ciudad de Mendoza, calle San Lorenzo números 65, 73 y 83 y calle 9 de Julio números [illegible]; en su sucursal Mendoza el DIA 12 DE JULIO, a horas 14; compuesta de 5 casas, conteniendo cada una 5 habitaciones, 2 piezas en altillo y dependencias, edificadas en terreno de 952.50 m. c.

No. Ho. 771|20357. Serie 1a. Base: pesos 47.100. Hipoteca: $ 40.000. Deuda actual: $ 35.968:624.

LA EPOCA. Inic. junio 23 de 1921.

Casa en la ciudad de Mendoza, ubicada en la calle General Gutiérrez, prolongación número 1550, en su sucursal Mendoza el DIA 12 DE JULIO, a horas 14; edificada en terreno de 500 m. c., conteniendo 4 habitaciones y demás dependencias.

No. Ho. 829|21002. Serie 1a. Base: pesos 6.200. Hipoteca: $ 4.400. Deuda actual: $ 3.956:549.

LA EPOCA. Inic. junio 22 de 1921.

TUCUMAN

Finca ubicada en el lugar denominado Macomita, segundo distrito del Departamento de Burruyacu, en su local calle 25 de Mayo número 245 (Capital Federal), el día 8 DE JULIO, a horas 14.30, con superficie de 531 hectáreas, 5.551 metros cuadrados, lindando: al N., Julio Cossio; al S., J. M. de Sierra; al E., L. M. de López Alurralde, Aráoz y al O., J. M. de López Alurralde.

No. Ho. 204|22598. Serie 2a. Base: pesos 49.450. Hipoteca: $ 37.000. Deuda actual: $ 34.879:152.

LA EPOCA, junio 19 de 1921.

COMPRA-VENTA PARTICULAR

El Banco Hipotecario Nacional ha establecido en su local, calle 25 de Mayo 245, una oficina para la compraventa de propiedades urbanas y rurales hipotecadas a este Banco.

Esta oficina ha sido creada para facilitar en las mejores condiciones posibles, la adquisición de inmuebles. Las órdenes de ventas deben ser extendidas en formularios que facilita la Oficina y que se remiten gratis a los que lo soliciten.